



แผนพัฒนาท้องถิ่น พ.ศ. ๒๕๖๖ - ๒๕๗๐



องค์การบริหารส่วนตำบลบ้านยาง
อำเภอเมืองนครปฐม จังหวัดนครปฐม

งานนโยบายและแผนงาน
สำนักปลัด
องค์การบริหารส่วนตำบลบ้านยาง

คำนำ

ด้วยพระราชบัญญัติกำหนดแผนและขั้นตอนการกระจายอำนาจให้แก่องค์กรปกครองส่วนท้องถิ่น พ.ศ. ๒๕๔๒ มาตรา ๑๖ และมาตรา ๑๗ บัญญัติให้องค์การบริหารส่วนตำบลมีอำนาจหน้าที่ในการจัดทำแผนพัฒนาท้องถิ่นของตนเอง ภายใต้การกำกับตรวจสอบ ดูแล ของหน่วยงานของรัฐ และผ่านความร่วมมือร่วมของประชาชน ประกอบกับระเบียบของกระทรวงมหาดไทย ว่าด้วยการจัดทำแผนพัฒนาขององค์กรปกครองส่วนท้องถิ่น พ.ศ. ๒๕๔๘ แก้ไขเพิ่มเติมถึง (ฉบับที่ ๓) พ.ศ. ๒๕๖๑ กำหนดว่า “แผนพัฒนา” หมายความว่าแผนพัฒนาท้องถิ่นขององค์กรปกครองส่วนท้องถิ่น โดยให้ความหมายของแผนพัฒนาท้องถิ่นไว้ดังนี้ “แผนพัฒนาท้องถิ่น” หมายความว่า แผนพัฒนาขององค์กรปกครองส่วนท้องถิ่นที่กำหนดวิสัยทัศน์ ประเด็นยุทธศาสตร์ เป้าประสงค์ ตัวชี้วัด ค่าเป้าหมาย และกลยุทธ์ โดยสอดคล้องกับแผนพัฒนาจังหวัด ยุทธศาสตร์การพัฒนาขององค์กรปกครองส่วนท้องถิ่นในเขตจังหวัด แผนพัฒนาอำเภอ แผนพัฒนาตำบล แผนพัฒนาหมู่บ้านหรือแผนชุมชน อันมีลักษณะเป็นการกำหนดรายละเอียดแผนงานโครงการพัฒนาที่จัดทำขึ้นสำหรับปีงบประมาณแต่ละปี ซึ่งมีความต่อเนื่องและเป็นแผนก้าวหน้า และให้หมายความรวมถึงการเพิ่มเติมหรือเปลี่ยนแปลงแผนพัฒนาท้องถิ่น องค์กรบริหารส่วนตำบลบ้านยาง ได้เล็งเห็นความจำเป็นและความสำคัญเกี่ยวกับการจัดทำแผนพัฒนาท้องถิ่น จึงจัดทำแผนพัฒนาท้องถิ่น (พ.ศ. ๒๕๖๖ - ๒๕๗๐) ขึ้น ซึ่งถือปฏิบัติตามระเบียบกระทรวงมหาดไทยว่าด้วยการจัดทำแผนพัฒนาขององค์กรปกครองส่วนท้องถิ่น พ.ศ. ๒๕๔๘ แก้ไขเพิ่มเติมถึง (ฉบับที่ ๓) พ.ศ. ๒๕๖๑ ข้อ ๑๗ โดยผ่านกระบวนการจัดทำประชาคมท้องถิ่น และหนังสือกระทรวงมหาดไทย ด่วนที่สุด ที่ มท ๐๘๑๐.๓/ว ๗๔๖๗ ลงวันที่ ๑๔ ธันวาคม ๒๕๖๓ เรื่อง แนวทางการจัดทำแผนพัฒนาขององค์กรปกครองส่วนท้องถิ่น (พ.ศ. ๒๕๖๖ - ๒๕๗๐)

องค์กรบริหารส่วนตำบลบ้านยาง หวังเป็นอย่างยิ่งว่าแผนพัฒนาท้องถิ่น (พ.ศ. ๒๕๖๖ - ๒๕๗๐) ฉบับนี้จะได้ใช้เป็นแนวทางการจัดทำงบประมาณรายจ่ายประจำปี งบประมาณรายจ่ายเพิ่มเติม งบประมาณจากเงินสะสม และแก้ไขปัญหาความเดือดร้อน ตอบสนองความต้องการของประชาชนในเขตองค์กรบริหารส่วนตำบลบ้านยางได้อย่างมีประสิทธิภาพต่อไป

งานนโยบายและแผนงาน
สำนักปลัด องค์กรบริหารส่วนตำบลบ้านยาง
วันที่ ๒๘ กันยายน ๒๕๖๔

ส่วนที่ ๑
สภาพทั่วไปและข้อมูลพื้นฐาน

สารบัญ

	หน้า
ส่วนที่ ๑	สภาพทั่วไปและข้อมูลพื้นฐาน
๑.	ด้านกายภาพ ๒
๒.	ด้านการเมือง/การปกครอง ๓
๓.	ประชากร ๔
๔.	สภาพทางสังคม ๕
๕.	ระบบบริการพื้นฐาน ๘
๖.	ระบบเศรษฐกิจ ๙
๗.	เศรษฐกิจพอเพียง (ด้านเกษตรและแหล่งน้ำ) ๑๐
๘.	ศาสนา ประเพณี วัฒนธรรม ๑๐
๙.	ทรัพยากรธรรมชาติ ๑๒
ส่วนที่ ๒	ยุทธศาสตร์องค์กรปกครองส่วนท้องถิ่น
๑.	ความสัมพันธ์ระหว่างแผนพัฒนาระดับมหภาค ๑๓
๒.	ยุทธศาสตร์ขององค์กรปกครองส่วนท้องถิ่น ๓๙
๓.	การวิเคราะห์เพื่อการพัฒนา ๔๖
ส่วนที่ ๓	การนำแผนพัฒนาท้องถิ่นไปสู่การปฏิบัติ
๑.	ยุทธศาสตร์การพัฒนาและแผนงาน ๖๐
๒.	บัญชีโครงการพัฒนา
๒.๑	บัญชีสรุปโครงการ (ผ.๐๑) ๖๒
๒.๒	รายละเอียดโครงการพัฒนา (ผ.๐๒)
	-ด้านการศึกษา ศาสนา และวัฒนธรรม ๖๑
	-ด้านเศรษฐกิจ ๗๔
	-ด้านการบริการสาธารณะ ๗๘
	-ด้านสังคม ๑๑๗
	-ด้านสิ่งแวดล้อมและการท่องเที่ยว ๑๒๖
	-ด้านการบริหารจัดการที่ดี ๑๒๙
๒.๓	รายละเอียดโครงการพัฒนาสำหรับประสานองค์การบริหารส่วนจังหวัด(ผ.๐๒/๑) ๑๓๓
ส่วนที่ ๔	แนวทางการติดตามประเมินผล
๑.	การติดตามและประเมินผลยุทธศาสตร์ ๑๓๔
๒.	การติดตามและประเมินผลโครงการ ๑๓๕
๓.	สรุปผลการพัฒนาท้องถิ่นในภาพรวม ๑๓๖
๔.	ข้อเสนอแนะในการจัดทำแผนพัฒนาท้องถิ่นในอนาคต ๑๓๗

ส่วนที่ ๑ สภาพทั่วไปและข้อมูลพื้นฐาน

๑. ด้านกายภาพ

๑.๑ ที่ตั้งของหมู่บ้านหรือตำบล

องค์การบริหารส่วนตำบลบ้านยาง ตั้งอยู่เลขที่ ๕๓/๒ หมู่ที่ ๘ ตำบลบ้านยาง อำเภอเมือง นครปฐม จังหวัดนครปฐม ห่างจากที่ว่าการอำเภอเมืองนครปฐม ๑๕ กิโลเมตร และอยู่ห่างจากตัว จังหวัดนครปฐม ประมาณ ๑๘ กิโลเมตร มีพื้นที่ประมาณ ๑๘,๑๗๕ ไร่ หรือประมาณ ๒๓.๗ ตาราง กิโลเมตร โดยมีอาณาเขตติดต่อกับพื้นที่ตำบลต่างๆ ดังนี้

- ทิศเหนือ ติดต่อกับตำบลหนองงูเหลือม อำเภอเมืองนครปฐม จังหวัดนครปฐม
- ทิศใต้ ติดต่อกับตำบลหนองกบ อำเภอบ้านโป่ง จังหวัดราชบุรี
- ทิศตะวันออก ติดต่อกับตำบลโพรงมะเดื่อ อำเภอเมืองนครปฐม จังหวัดนครปฐม
- ทิศตะวันตก ติดต่อกับตำบลท่ามา อำเภอบ้านโป่ง จังหวัดราชบุรี

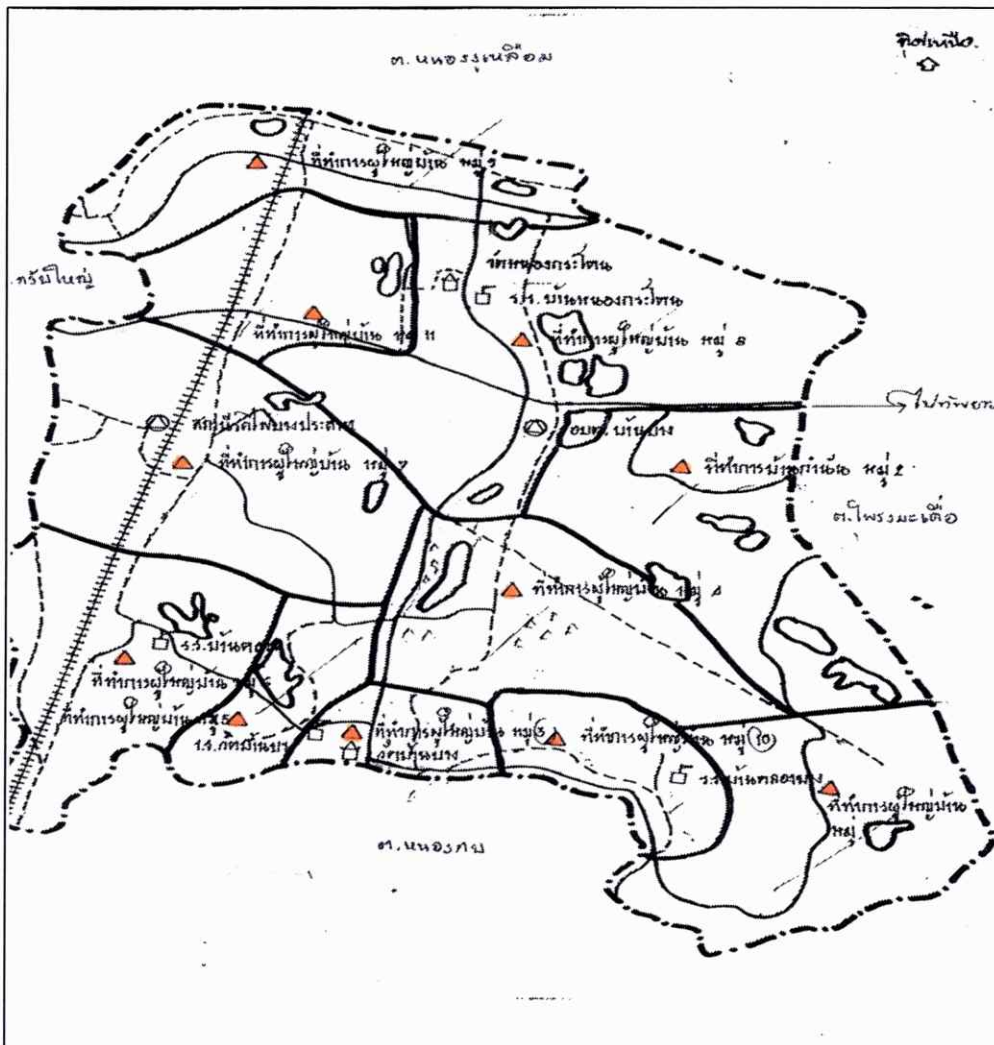

๑.๒

ลักษณะภูมิประเทศ

ตำบลบ้านยาง มีลักษณะภูมิประเทศโดยรวมเป็นพื้นที่ราบลุ่ม ดินมีลักษณะเป็นดินร่วนปนทราย เหมาะสำหรับปลูกพืชไร่ ทำสวน ไม้ผลและพืชผัก ดินเหนียวเหมาะสำหรับปลูกข้าว ประชากรส่วนใหญ่ประกอบอาชีพเกษตรกรรม เป็นพื้นที่กึ่งเมืองกึ่งชนบท เหมาะแก่การปลูกที่อยู่อาศัย และเลี้ยงสัตว์

๑.๓ ลักษณะภูมิอากาศ

ภูมิอากาศโดยทั่วไปของตำบลบ้านยาง ประกอบด้วย ๓ ฤดู คือ

ฤดูร้อน	เริ่มตั้งแต่เดือนกุมภาพันธ์ ถึงเดือนพฤษภาคม
ฤดูฝน	เริ่มตั้งแต่เดือนพฤษภาคม ถึงเดือนตุลาคม
ฤดูหนาว	เริ่มตั้งแต่เดือนตุลาคม ถึงเดือนกุมภาพันธ์

๑.๔ ลักษณะของดิน

ลักษณะของดินในพื้นที่เป็นดินร่วนปนทราย เหมาะสำหรับการเพาะปลูก พืชไร่ ทำสวน ไม้ผล และพืชผัก ดินเหนียวเหมาะสำหรับปลูกข้าว และอยู่ในเขตพื้นที่โครงการส่งน้ำและระบายน้ำของชลประทาน

๑.๕ ลักษณะของแหล่งน้ำ

๑. แหล่งน้ำธรรมชาติ คือ คลองท่าผา-บางแก้ว
๒. แหล่งน้ำชลประทาน ๒ สาย คือ คลอง ๕ ขวา ๕ ซ้าย, คลองซ้าย ๕ ขวา ๖ ครอบคลุมพื้นที่ทั้งตำบล ทำให้ประชากรมีน้ำใช้เพื่อการอุปโภคบริโภคตลอดทั้งปี

๑.๖ ลักษณะของไม้และป่าไม้

ในพื้นที่ไม่อยู่ในเขตป่าไม้

๒. ด้านการเมืองการปกครอง

๒.๑ เขตการปกครอง

ตำบลบ้านยาง ประกอบด้วยจำนวนหมู่บ้าน ๑๑ หมู่บ้าน อยู่ในเขตองค์การบริหารส่วนตำบลบ้านยาง ทั้งหมด ได้แก่

หมู่ที่	ชื่อหมู่บ้าน	ชาย (คน)	หญิง (คน)	รวม (คน)	จำนวน ครัวเรือน
หมู่ที่ ๑	บ้านคลองยาง	๕๑๐	๕๒๒	๑,๐๓๒	๒๙๕
หมู่ที่ ๒	บ้านหนองไม้แดง	๕๒๓	๕๕๒	๑,๐๗๕	๓๒๖
หมู่ที่ ๓	บ้านยาง	๑๘๑	๑๙๓	๓๗๔	๑๕๔
หมู่ที่ ๔	บ้านหนองไม้แดง๒	๔๐๔	๔๐๘	๘๑๒	๒๘๒
หมู่ที่ ๕	บ้านเกาะ	๓๔๖	๓๖๐	๗๐๖	๑๙๕
หมู่ที่ ๖	บ้านคอวัง	๔๔๔	๔๗๘	๙๒๒	๒๗๔
หมู่ที่ ๗	บ้านยางปราสาท	๕๑๙	๕๗๕	๑,๐๙๔	๓๙๗
หมู่ที่ ๘	บ้านหนองกระโดน	๕๒๑	๕๔๖	๑,๐๖๗	๔๐๐
หมู่ที่ ๙	บ้านห้วยหนองกร่าง	๔๔๔	๔๑๘	๘๖๒	๒๔๒
หมู่ที่ ๑๐	บ้านดอน	๒๕๒	๒๖๕	๕๑๗	๑๕๕
หมู่ที่ ๑๑	บ้านต้นมะเกลือ	๒๙๕	๒๗๗	๕๗๒	๑๖๖
รวม		๔,๔๓๙	๔,๕๙๔	๙,๐๓๓	๒,๘๘๖

๒.๒ การเลือกตั้ง

การเลือกตั้งผู้บริหารและสมาชิกสภาองค์การบริหารส่วนตำบล ตามพระราชบัญญัติสภาตำบล และองค์การบริหารส่วนตำบล พ.ศ. ๒๕๓๗ และที่แก้ไขเพิ่มเติมถึงปัจจุบัน มีจำนวน ๑๑ หมู่บ้าน หากมีการเลือกตั้งในครั้งหน้า จะมี ผู้บริหารท้องถิ่น (นายกองค์การบริหารส่วนตำบล) จำนวน ๑ คน จะมีการเลือกตั้งสมาชิกสภาองค์การบริหารส่วนตำบล หมู่บ้านละ ๒ คน ๑๑ หมู่บ้าน รวมเป็น ๒๒ คน

๓.ประชากร

๓.๑ ข้อมูลเกี่ยวกับจำนวนประชากร

ประชากรทั้งสิ้น จำนวน ๙,๐๓๓ คน แยกเป็นเพศชาย จำนวน ๔,๔๓๙ คน เพศหญิง จำนวน ๔,๕๙๔ คน (ข้อมูล ณ เดือนมิถุนายน พ.ศ. ๒๕๖๔)

หมู่ที่	หมู่บ้าน	ประชากร		รวม (คน)	หลังคาเรือน
		ชาย (คน)	หญิง (คน)		
๑	บ้านคลองยาง	๕๑๐	๕๒๒	๑,๐๓๒	๒๙๕
๒	บ้านหนองไม้แดง	๕๒๓	๕๕๒	๑,๐๗๕	๓๒๖
๓	บ้านยาง	๑๘๑	๑๙๓	๓๗๔	๑๕๔
๔	บ้านหนองไม้แดง๒	๔๐๔	๔๐๘	๘๑๒	๒๘๒
๕	บ้านเกาะ	๓๔๖	๓๖๐	๗๐๖	๑๙๕
๖	บ้านคอวัง	๔๔๔	๔๗๘	๙๒๒	๒๗๔
๗	บ้านยางปราสาท	๕๑๙	๕๗๕	๑,๐๙๔	๓๙๗
๘	บ้านหนองกระโดน	๕๒๑	๕๔๖	๑,๐๖๗	๔๐๐
๙	บ้านห้วยหนองกร่าง	๔๔๔	๔๑๘	๘๖๒	๒๔๒
๑๐	บ้านดอน	๒๕๒	๒๖๕	๕๑๗	๑๕๕
๑๑	บ้านต้นมะเกลือ	๒๙๕	๒๗๗	๕๗๒	๑๖๖
	รวม	๔,๔๓๙	๔,๕๙๔	๙,๐๓๓	๒,๘๘๖

๓.๒ ช่วงอายุและจำนวนประชากร

- ประชากรส่วนใหญ่อยู่ในวัยทำงาน ๓๕ - ๕๕ ปี
- ผู้สูงอายุ ๖๐ ปีขึ้นไป จำนวน ๑,๕๒๗ คน

๔.สภาพทางสังคม

๔.๑ การศึกษา

- โรงเรียนประถมศึกษา จำนวน ๔ แห่ง ได้แก่

(๑) โรงเรียนวัดบ้านยาง ชาย ๔๙ คน หญิง ๓๕ คน รวม ๘๔ คน



(๒) โรงเรียนวัดหนองกระโดน ชาย ๑๑๕ คน หญิง ๘๙ คน รวม ๒๐๒ คน



(๓) โรงเรียนบ้านคลองยาง ชาย ๖๒ คน หญิง ๕๔ คน รวม ๑๑๖ คน



(๔) โรงเรียนบ้านคอวัง ชาย ๒๕ คน หญิง ๑๖ คน รวม ๔๑ คน



- โรงเรียนมัธยมศึกษา(ขยายโอกาส) จำนวน ๑ แห่ง ได้แก่ โรงเรียนวัดหนองกะโดน
- ศูนย์พัฒนาเด็กเล็กก่อนวัยเรียน จำนวน ๑ แห่ง
ได้แก่ ศูนย์พัฒนาเด็กเล็กตำบลบ้านยาง จำนวน ๒๔ คน



- ที่อ่านหนังสือพิมพ์ประจำหมู่บ้าน/ห้องสมุดประชาชน จำนวน ๓ แห่ง
- ในพื้นที่มีการศึกษานอกระบบ(กศน.ตำบลบ้านยาง) จำนวน ๑ แห่ง



๔.๒ สาธารณสุข

- โรงพยาบาลส่งเสริมสุขภาพ จำนวน ๒ แห่ง ได้แก่

(๑) โรงพยาบาลส่งเสริมสุขภาพบ้านยาง



(๒) โรงพยาบาลส่งเสริมสุขภาพบ้านหนองกระโดน



- ศูนย์สาธารณสุขมูลฐานชุมชน จำนวน ๑๑ แห่ง

- สถานพยาบาลเอกชน จำนวน ๒ แห่ง

๔.๓ อาชญากรรม

ตำบลบ้านยางอยู่ในเขตพื้นที่รับผิดชอบของสถานีตำรวจภูธรโพรงมะเดื่อ ประกอบด้วยแต่ละหมู่บ้านมีอาสาสมัครตำรวจบ้าน ชูรักษาความสงบหมู่บ้าน คอยเป็นกำลังสำคัญในการแจ้งเบาะแสและข้อมูลข่าวสารให้กับทางราชการทราบอยู่ตลอดเวลาทำให้ปัญหาอาชญากรรมในพื้นที่อยู่ในระดับน้อย

๔.๓ ยาเสพติด

ตำบลบ้านยางประชากรส่วนใหญ่ประกอบอาชีพเกษตรกรรม ทำสวน ทำไร่ และมีโรงงานอุตสาหกรรม ฟาร์มเลี้ยงสุกร ที่มีการจ้างแรงงานต่างด้าวเข้ามาอยู่ในพื้นที่ประชากรจึงมีความหลากหลายเข้ามาอยู่อาศัยส่งผลให้มีปัญหายาเสพติดแพร่ระบาดเข้ามาในพื้นที่พอสมควร แต่เนื่องจากพื้นที่อยู่ในความรับผิดชอบของสถานีตำรวจภูธรโพรงมะเดื่อ คอยสอดส่องดูแลและหาเบาะแสผู้กระทำผิดอยู่เป็นประจำ ประกอบกับแต่ละชุมชนมีอาสาสมัครตำรวจบ้าน ชูรักษาความสงบหมู่บ้าน คอยเป็นกำลังสำคัญในการแจ้งเบาะแสและข้อมูลข่าวสารให้กับทางราชการทำให้ปัญหายาเสพติดเบาบางลงตามลำดับ

๔.๔ การสังคมสงเคราะห์

องค์การบริหารส่วนตำบลบ้านยางได้ดำเนินการด้านสังคมสงเคราะห์ ดำเนินการจ่ายเบี้ยยังชีพให้กับผู้สูงอายุ ผู้พิการ และผู้ป่วยเอดส์ รับลงทะเบียนและประสานโครงการเงินอุดหนุนเพื่อการเลี้ยงดูเด็กแรกเกิด ประสานการรับบัตรผู้พิการ

๕.ระบบบริการพื้นฐาน

๕.๑ การคมนาคมขนส่ง

มีถนนลาดยางแอสฟัลท์ ถนนคอนกรีตเสริมเหล็กและถนนลูกรัง

หมู่ที่	จำนวน สายทางรวม (สาย)	ถนนลาดยาง แอสฟัลท์ (สาย)	ถนนคอนกรีต เสริมเหล็ก (สาย)	ถนนลูกรัง (สาย)	ทางลัด (สาย)
๑	๑๗	๔	๕	๘	-
๒	๑๘	๕	๖	๗	-
๓	๘	๓	๓	๒	-
๔	๒๓	๗	๕	๑๑	-
๕	๑๔	๕	๕	๔	-
๖	๒๐	๕	๔	๑๑	-
๗	๑๔	๒	๗	๕	-
๘	๑๖	๖	๕	๕	-
๙	๒๑	๕	๔	๑๒	-
๑๐	๘	๓	๓	๒	-
๑๑	๘	๓	๒	๓	-
รวม	๑๖๗	๔๘	๔๙	๗๐	-
ถนนเชื่อมระหว่างตำบล		๗	-	-	-
ถนนในการรับผิดชอบของ หน่วยงานอื่น		๒	-	-	-

๕.๒ การไฟฟ้า

- มีระบบไฟฟ้าครบทุกหมู่บ้าน จำนวน ๒,๘๘๖ ครัวเรือน ✓

๕.๓ การประปา

- มีระบบประปาบาดาลหมู่บ้าน จำนวน ๑๑ หมู่บ้าน (จำนวน ๓๒ หอถัง) ✓

๕.๔ โทรศัพท์

- ปัจจุบันทุกหมู่บ้าน ใช้โทรศัพท์เคลื่อนที่เป็นส่วนใหญ่

๕.๕ ไปรษณีย์หรือการสื่อสารหรือการขนส่ง และวัสดุ ครุภัณฑ์

- ไปรษณีย์ (เอกชน) จำนวน ๑ แห่ง

๖.ระบบเศรษฐกิจ

๖.๑ การเกษตร

ประชาชนส่วนใหญ่ประกอบอาชีพทำการเกษตรกรรม ได้แก่ ทำนา ปลูกข้าว ทำไร่ ทำสวน ปลูกข้าวโพด ปลูกพริกและปลูกผัก ที่เหลือประกอบอาชีพส่วนตัวและรับจ้าง

๖.๒ การประมง

- มีการเลี้ยงปลาสวยงาม ในพื้นที่หมู่ที่ ๔ ตำบลบ้านยาง และบ่อดกปลาทั่วไปในพื้นที่ตำบล

๖.๓ การปศุสัตว์

- เกษตรกรจะเลี้ยงไว้เพื่อการบริโภคเป็นส่วนใหญ่ และเลี้ยงเพื่อการจำหน่ายบ้าง เช่น โค กระบือ เป็ด ไก่ และสุกร เป็นต้น

๖.๔ การบริการ

- ไปรษณีย์ (เอกชน) ม.๓ จำนวน ๑ แห่ง

๖.๕ การท่องเที่ยว

๖.๖ อุตสาหกรรม

- ฟาร์มเลี้ยงสุกร จำนวน ๔ แห่ง
- โรงงานอื่นๆ จำนวน ๑๐ แห่ง

๖.๗ การพาณิชย์และกลุ่มอาชีพ/กลุ่มกิจกรรม

- กลุ่มผู้สูงอายุ	จำนวน ๕๕๐ คน
- กลุ่มสตรีตำบลบ้านยาง	จำนวน ๑๕๐ คน
- อาสาสมัครสาธารณสุขประจำหมู่บ้าน(อสม.)	จำนวน ๑๖๐ คน
- กลุ่มวิสาหกิจชุมชน ณ บ้านยางปราสาทเพื่อนพึ่งพาฯ	จำนวน ๑๕ คน
- ศูนย์ข้าวชุมชนตำบลบ้านยาง	จำนวน ๘๐ คน
- กลุ่มออมทรัพย์เพื่อการผลิตตำบลบ้านยาง	จำนวน ๘๔๐ คน
- สภาเด็กและเยาวชนตำบลบ้านยาง	จำนวน ๑ กลุ่ม
- ศูนย์เรียนรู้ปรัชญาเศรษฐกิจพอเพียงและ เกษตรทฤษฎีใหม่ ประจำตำบลบ้านยาง	จำนวน ๑ แห่ง
- ศูนย์ปฏิบัติการต่อสู้เพื่อเอาชนะยาเสพติด อบต.บ้านยาง	จำนวน ๑ แห่ง
- ศูนย์บริการและถ่ายทอดเทคโนโลยีการเกษตรประจำตำบล	จำนวน ๑ แห่ง
- ศูนย์การเรียนรู้การเพิ่มประสิทธิภาพการผลิตสินค้าเกษตร(ศพก)	จำนวน ๑ แห่ง

๖.๘ แรงงาน

การใช้แรงงานจะเน้นในการประกอบอาชีพภาคการเกษตรเป็นหลักไม่ว่าจะทำเองหรือรับจ้างเก็บเกี่ยวผลผลิตและอื่นๆ

๗.เศรษฐกิจพอเพียงท้องถิ่น (ด้านการเกษตรและแหล่งน้ำ)

๗.๑ ข้อมูลพื้นฐานของหมู่บ้านหรือชุมชน

มีจำนวน ๑๑ หมู่บ้าน และมีข้อมูลพื้นฐานแต่ละหมู่บ้านดังนี้

หมู่ที่	หมู่บ้าน	ประชากร		รวม (คน)	หลังคาเรือน
		ชาย (คน)	หญิง (คน)		
๑	บ้านคลองยาง	๕๑๐	๕๒๒	๑,๐๓๒	๒๙๕
๒	บ้านหนองไม้แดง	๕๒๓	๕๕๒	๑,๐๗๕	๓๒๖
๓	บ้านยาง	๑๘๑	๑๙๓	๓๗๔	๑๕๔
๔	บ้านหนองไม้แดง๒	๔๐๔	๔๐๘	๘๑๒	๒๘๒
๕	บ้านเกาะ	๓๔๖	๓๖๐	๗๐๖	๑๙๕
๖	บ้านคอวัง	๔๔๔	๔๗๘	๙๒๒	๒๗๔
๗	บ้านยางปราสาท	๕๑๙	๕๗๕	๑,๐๙๔	๓๙๗
๘	บ้านหนองกระโดน	๕๒๑	๕๔๖	๑,๐๖๗	๔๐๐
๙	บ้านห้วยหนองกร่าง	๔๔๔	๔๑๘	๘๖๒	๒๔๒
๑๐	บ้านดอน	๒๕๒	๒๖๕	๕๑๗	๑๕๕
๑๑	บ้านต้นมะเกลือ	๒๙๕	๒๗๗	๕๗๒	๑๖๖
	รวม	๔,๔๓๙	๔,๕๙๔	๙,๐๓๓	๒,๘๘๖

๗.๒ ข้อมูลด้านการเกษตร

ประชาชนส่วนใหญ่ประกอบอาชีพทำการเกษตรกรรม ได้แก่ ทำนา ปลูกข้าว ทำไร่ ทำสวน ปลูกข้าวโพด ปลูกพริกและปลูกผัก ที่เหลือประกอบอาชีพส่วนตัวและรับจ้าง

๗.๓ ข้อมูลด้านแหล่งน้ำการเกษตร

๑. แหล่งน้ำธรรมชาติ คือ คลองท่าผา-บางแก้ว

๒. แหล่งน้ำชลประทาน ๒ สาย คือ คลอง ๕ ขวา ๕ ซ้าย, คลองซ้าย ๕ ขวา ๖ ครอบคลุมพื้นที่ทั้งตำบล ทำให้ประชากรมีน้ำใช้เพื่อการอุปโภคบริโภคตลอดทั้งปี

๗.๔ ข้อมูลด้านแหล่งน้ำกิน น้ำใช้ (หรือน้ำเพื่อการอุปโภค บริโภค)

มีระบบประปาบาดาลหมู่บ้าน จำนวน ๑๑ หมู่บ้าน

๘.ศาสนา ประเพณี วัฒนธรรม

๘.๑ การนับถือศาสนา

ประชาชนส่วนใหญ่ในเขตตำบลบ้านยาง นับถือศาสนาพุทธ โดยมีศาสนสถานในเขตตำบลบ้านยาง ดังนี้

- วัด จำนวน ๒ แห่ง ได้แก่

๑. วัดบ้านยาง

ตั้งอยู่ในพื้นที่ หมู่ที่ ๓

๒. วัดหนองกระโดน

ตั้งอยู่ในพื้นที่ หมู่ที่ ๘

- ศาลเจ้า จำนวน ๖ แห่ง

๘.๒ ประเพณีและงานประจำปี

- วัดบ้านยาง ตั้งอยู่ หมู่ที่ ๓ บ้านยาง เป็นวัดเก่าแก่ มีอดีตเจ้าอาวาสที่เป็นพระเกจิชื่อดัง คือ หลวงปู่ดี, หลวงปู่จันทร์, หลวงพ่อแดง เป็นที่เคารพนับถือของพุทธศาสนิกชนทั้งตำบลบ้านยางและตำบลใกล้เคียง



- ศาลปู่ยงสามยอด เป็นต้นยางนาขนาดใหญ่มาก เส้นรอบวง ขนาด ๑๐ คนโอบ อายุประมาณ ๕๐๐ ปี ความสูงจากโคนต้นประมาณ ๓๐๐ เมตร ต้นยางจะแตกกิ่งเป็น ๓ ยอด จึงเรียกว่า “ยางสามยอด” ชาวบ้านตั้งแต่สมัยก่อนจนถึงรุ่นปัจจุบัน มีความเคารพศรัทธามาก จึงสร้างศาลเพื่อเป็นที่ประทับทรงของร่างทรงขึ้น พร้อมทั้งมีการจัดงานสักการะในวันพฤหัสบดีแรกของเดือนห้าทุกปี



๘.๓ ภูมิปัญญาท้องถิ่น ภาษาถิ่น

-

๘.๔ สินค้าพื้นเมืองและของที่ระลึก

- กลุ่มหัตถศิลป์ดินไทย
- กลุ่มสตรีตำบลบ้านยาง ได้แก่ กระเป๋าสาน ตะกร้าพลาสติกสาน

๙.ทรัพยากรธรรมชาติ

๙.๑ น้ำ

แหล่งน้ำธรรมชาติ

- | | | |
|-----------------------|----|-----|
| - ลำน้ำ,ลำห้วย | ๘ | สาย |
| - บึง, หนอง และอื่น ๆ | ๒๕ | สาย |

แหล่งน้ำที่สร้างขึ้น

- | | | |
|----------------------------|----------|------|
| - คลองชลประทาน หมู่ที่ ๙ | จำนวน ๑ | สาย |
| - หอถังประปา | จำนวน ๓๑ | แห่ง |
| - เครื่องน้ำดื่มหยอดเหรียญ | จำนวน ๒๑ | ตู้ |
| - บ่อทราย | จำนวน ๗ | แห่ง |

๙.๒ ป่าไม้

- ในพื้นที่ไม่อยู่ในเขตป่าไม้

๙.๓ ภูเขา

- ในพื้นที่ไม่มีภูเขา

๙.๔ คุณภาพของทรัพยากรธรรมชาติ

คุณภาพของทรัพยากรธรรมชาติในตำบลบ้านยาง ค่อนข้างจะสมบูรณ์ทั้ง ดิน น้ำ จะเห็นได้จากเกษตรกรในพื้นที่สามารถทำการเกษตรได้ตลอดทั้งปี

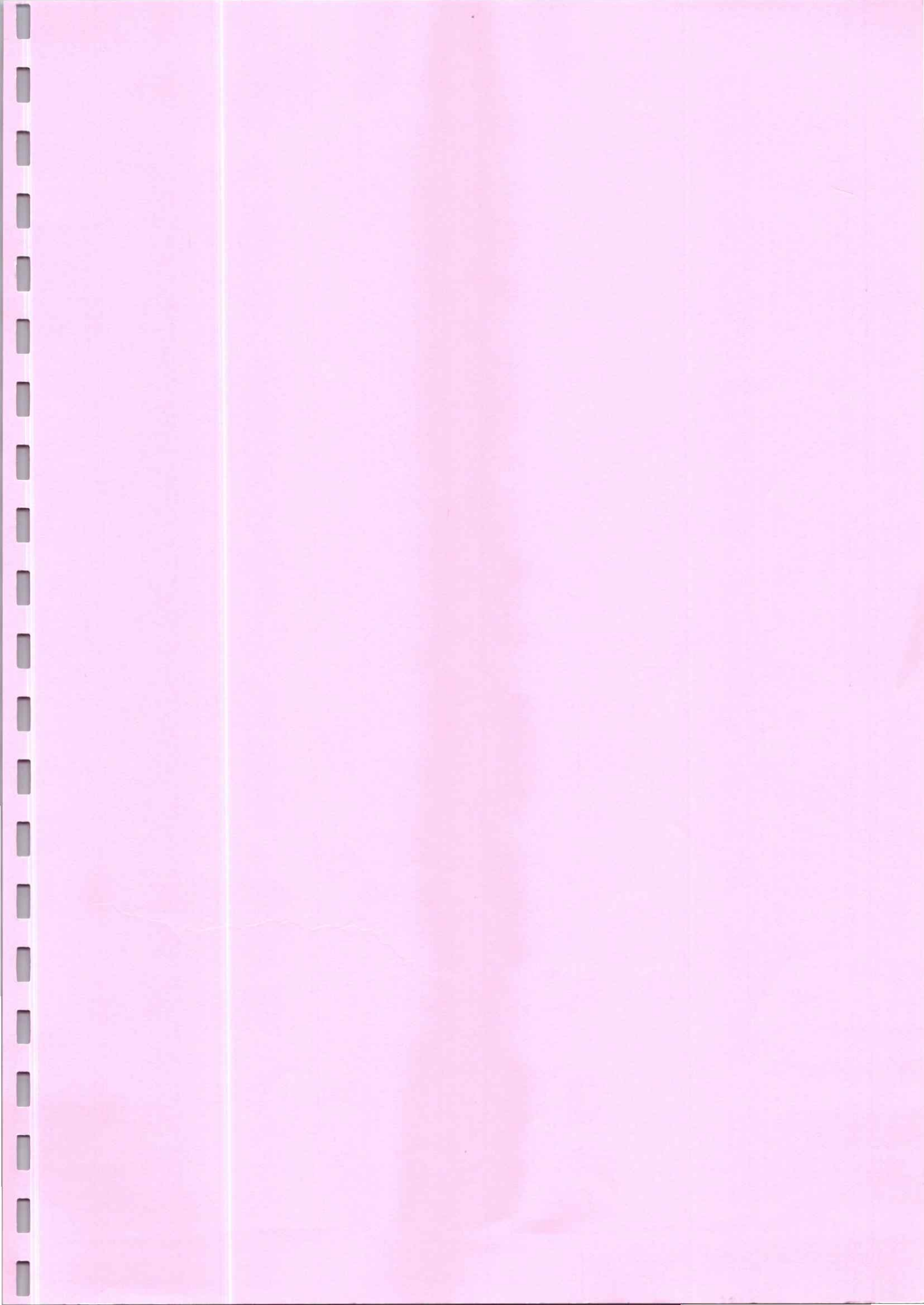

ส่วนที่ ๒

ยุทธศาสตร์องค์กรปกครองส่วนท้องถิ่น

ส่วนที่ ๒

ยุทธศาสตร์การพัฒนางองค์กรปกครองส่วนท้องถิ่น

๑. ความสัมพันธ์ระหว่างแผนพัฒนาระดับมหภาค

๑.๑ แผนยุทธศาสตร์ชาติ ๒๐ ปี (พ.ศ. ๒๕๖๑ - ๒๕๘๐)

โดยที่รัฐธรรมนูญแห่งราชอาณาจักรไทย มาตรา ๖๕ กำหนดให้รัฐพึงจัดให้มียุทธศาสตร์ชาติ เป็นเป้าหมายการพัฒนาประเทศอย่างยั่งยืน ตามหลักธรรมาภิบาลเพื่อใช้เป็นกรอบในการจัดทำแผนต่างๆ ให้ สอดคล้องและบูรณาการกันเพื่อให้เกิดเป็นพลังผลักดันร่วมกันไปสู่เป้าหมายดังกล่าว โดยให้เป็นไปตามที่ กำหนดในกฎหมายว่าด้วยการจัดทำยุทธศาสตร์ชาติ และต่อมาได้มีการตราพระราชบัญญัติการจัดทำ ยุทธศาสตร์ชาติ พ.ศ. ๒๕๖๐ มีผลบังคับใช้เมื่อวันที่ ๑ สิงหาคม ๒๕๖๐ โดยกำหนดให้มีการแต่งตั้ง คณะกรรมการยุทธศาสตร์ชาติ เพื่อรับผิดชอบในการจัดทำร่างยุทธศาสตร์ชาติ กำหนดวิธีการการมีส่วนร่วม ของประชาชนในการจัดทำร่างยุทธศาสตร์ชาติ ในการติดตาม การตรวจสอบ และการประเมินผล รวมทั้ง กำหนดมาตรการส่งเสริมและสนับสนุนให้ประชาชนทุกภาคส่วนดำเนินการให้สอดคล้องกับยุทธศาสตร์ชาติ

เพื่อให้เป็นไปตามที่กำหนดในพระราชบัญญัติการจัดทำ ยุทธศาสตร์ชาติ พ.ศ. ๒๕๖๐ คณะกรรมการยุทธศาสตร์ชาติได้แต่งตั้งคณะกรรมการจัดทำยุทธศาสตร์ชาติด้านต่างๆ รวม ๖ คณะอัน ประกอบด้วย คณะกรรมการจัดทำยุทธศาสตร์ชาติด้านความมั่นคง คณะกรรมการจัดทำยุทธศาสตร์ชาติด้าน การสร้างความสามารถในการแข่งขัน คณะกรรมการจัดทำยุทธศาสตร์ชาติด้านการพัฒนาและเสริมสร้าง ศักยภาพทรัพยากรมนุษย์ คณะกรรมการจัดทำยุทธศาสตร์ชาติด้านการสร้างโอกาสและความเสมอภาคทาง สังคม คณะกรรมการจัดทำยุทธศาสตร์ชาติด้านการสร้างการเติบโตบนคุณภาพชีวิตที่เป็นมิตรต่อสิ่งแวดล้อม และคณะกรรมการจัดทำยุทธศาสตร์ชาติด้านการปรับสมดุลและพัฒนาระบบการบริหารจัดการภาครัฐ เพื่อ รับผิดชอบในการดำเนินการจัดทำร่างยุทธศาสตร์ชาติให้เป็นไปตามหลักเกณฑ์ วิธีการ และเงื่อนไขที่กำหนด ตลอดจนได้จัดให้มีการรับฟังความคิดเห็นของประชาชนและหน่วยงานของรัฐที่เกี่ยวข้องอย่างกว้างขวางเพื่อ ประกอบการพิจารณาจัดทำร่างยุทธศาสตร์ชาติตามที่กฎหมายกำหนดแล้ว

ยุทธศาสตร์ชาติ ๒๐ ปี (พ.ศ. ๒๕๖๑ - ๒๕๘๐) เป็นยุทธศาสตร์ชาติฉบับแรกของประเทศไทยตามรัฐธรรมนูญแห่งราชอาณาจักรไทย ซึ่งจะต้องนำไปสู่การปฏิบัติเพื่อให้ประเทศไทยบรรลุวิสัยทัศน์ “ประเทศไทยมีความมั่นคง มั่งคั่ง ยั่งยืน เป็นประเทศพัฒนาแล้ว ด้วยการพัฒนาตามหลักปรัชญาของเศรษฐกิจ พอเพียง” ภายในช่วงเวลาดังกล่าว เพื่อความสุขของคนไทยทุกคน

สถานการณ์ แนวโน้ม วิสัยทัศน์ และเป้าหมายในการพัฒนาประเทศ

๑. บทนำ

การพัฒนาประเทศไทยนับตั้งแต่แผนพัฒนาเศรษฐกิจและสังคมแห่งชาติ ฉบับที่ ๑ เป็นต้นมาได้ส่งผลให้ประเทศมีการพัฒนาในทุกมิติ ทั้งในด้านเศรษฐกิจที่ประเทศไทยได้รับการยกระดับเป็น ประเทศในกลุ่มบนของกลุ่มประเทศระดับรายได้ปานกลาง ในด้านสังคมที่มีการพัฒนาคุณภาพชีวิต

ของประชาชนส่งผลให้ประเทศไทยหลุดพ้นจากการเป็นประเทศยากจน และในด้านสิ่งแวดล้อมที่ประเทศไทยมีข้อได้เปรียบในความหลากหลายเชิงนิเวศ อย่างไรก็ตาม ประเทศไทยยังมีความท้าทายต่อการพัฒนาที่สำคัญ อาทิ อัตราการขยายตัวทางเศรษฐกิจในปี ๒๕๖๐ ที่ร้อยละ ๓.๙ ถือว่าอยู่ในระดับต่ำกว่าศักยภาพ เมื่อเทียบกับร้อยละ ๖.๐ ต่อปีในช่วงเวลาเกือบ ๖ ทศวรรษที่ผ่านมา โดยมีสาเหตุหลักจากการชะลอตัวของการลงทุนภายในประเทศและสถานการณ์เศรษฐกิจโลกที่ยังไม่ฟื้นตัวได้เต็มที่โครงสร้างเศรษฐกิจไทยที่ยังไม่สามารถขับเคลื่อนด้วยนวัตกรรมได้อย่างเต็มประสิทธิภาพภาคบริการและภาคเกษตรมีผลิตภาพการผลิตในระดับต่ำ ขาดการนำเทคโนโลยีเข้ามาเพิ่มประสิทธิภาพในการผลิต ประกอบกับแรงงานไทยยังมีปัญหาเรื่องคุณภาพและสมรรถนะที่ไม่สอดคล้องกับความต้องการในการขับเคลื่อนการพัฒนาของประเทศ

นอกจากนั้น ศักยภาพและคุณภาพของประชากรไทยทุกช่วงวัยยังคงเป็นปัจจัยท้าทายสำคัญต่อการพัฒนาประเทศ แม้ว่าการเข้าถึงระบบบริการสาธารณะ การศึกษา บริการสาธารณสุข โครงสร้างพื้นฐานต่างๆ และการคุ้มครองทางสังคมอื่น ๆ ของคนไทยมีความครอบคลุมเพิ่มมากขึ้น แต่ยังคงมีปัญหาเรื่องคุณภาพการให้บริการที่มีมาตรฐานแตกต่างกันระหว่างพื้นที่ ซึ่งเป็นหนึ่งในสาเหตุหลักที่ทำให้ประเทศไทยยังคงมีปัญหาความเหลื่อมล้ำในหลายมิติ ขณะที่ปัญหาด้านความยากจนยังคงเป็นประเด็นท้าทายในการยกระดับการพัฒนาประเทศให้ประชาชนมีรายได้สูงขึ้นและแก้ปัญหาความเหลื่อมล้ำอย่างยั่งยืน ขณะเดียวกันการวางกลยุทธ์ระยะยาวในการฟื้นฟู การใช้ และการรักษาทรัพยากรอย่างบูรณาการเพื่อการพัฒนาประเทศที่ผ่านมายังขาดความชัดเจน ส่งผลให้ทรัพยากรธรรมชาติและสิ่งแวดล้อมของประเทศยังมีปัญหาการใช้อย่างสิ้นเปลืองและเสื่อมโทรมลงอย่างรวดเร็ว

ทั้งนี้ ปัญหาดังกล่าวข้างต้นมีสาเหตุส่วนหนึ่งมาจากประสิทธิภาพการบริหารจัดการภาครัฐ การพัฒนาประเทศขาดความต่อเนื่องและความยืดหยุ่นในการตอบสนองต่อความต้องการและปัญหาของประชาชน ขณะที่ความมั่นคงภายในประเทศยังมีหลายประเด็นที่ต้องเสริมสร้างให้เกิดความเข้มแข็ง ลดความขัดแย้งทางความคิดและอุดมการณ์ที่มีรากฐานมาจากความเหลื่อมล้ำ ความไม่เสมอภาค การขาดความเชื่อมั่นในกระบวนการยุติธรรม และปัญหาการขาดเสถียรภาพทางการเมืองตลอดจนส่งเสริมคนในชาติให้ยึดมั่นสถาบันหลักเป็นศูนย์รวมจิตใจให้เกิดความรักและความสามัคคี

ในขณะเดียวกัน การเปลี่ยนแปลงโครงสร้างประชากรที่มีสัดส่วนประชากรวัยแรงงาน และวัยเด็กที่ลดลงและประชากรสูงอายุที่เพิ่มขึ้นอย่างต่อเนื่อง จะเป็นปัจจัยเสี่ยงสำคัญที่จะทำให้การพัฒนาประเทศในมิติต่าง ๆ มีความท้าทายมากขึ้น ทั้งในส่วนของเสถียรภาพทางการเงินการคลังของประเทศในการจัดสวัสดิการเพื่อดูแลผู้สูงอายุที่เพิ่มสูงขึ้น การลงทุนและการออม การเจริญเติบโตทางเศรษฐกิจของประเทศ ความมั่นคงทางสังคม การบริหารจัดการทรัพยากรธรรมชาติอย่างยั่งยืนซึ่งจะเป็นประเด็นท้าทายต่อการขับเคลื่อนประเทศไปสู่การเป็นประเทศพัฒนาแล้ว

๒. ปัจจัยและแนวโน้มที่คาดว่าจะส่งผลต่อการพัฒนาประเทศ

แม้ว่าประเทศไทยจะมีตำแหน่งที่ตั้งที่สามารถเป็นศูนย์กลางในการเชื่อมโยงในภูมิภาคและเป็นประตูสู่เอเชีย แต่การที่มีอาณาเขตติดกับประเทศเพื่อนบ้านหลายประเทศ ทำให้ปัญหาด้านเขตแดนกับประเทศเพื่อนบ้านยังคงเป็นความท้าทายด้านความมั่นคงในอนาคต นอกจากนี้ ประเทศไทยยังคงต้องให้ความสำคัญกับปัญหาด้านความมั่นคงอื่นๆ ที่มีความซับซ้อน ละเอียดอ่อน และมีความเชื่อมโยงกันหลายมิติ

ที่อาจเป็นประเด็นท้าทายต่อการสร้างบรรยากาศความไว้วางใจระหว่างรัฐกับประชาชนและระหว่างประชาชนกับประชาชน ซึ่งรวมถึงการสร้างสามัคคีของคนในชาติที่จะนำไปสู่การแก้ปัญหาความขัดแย้งระหว่างกลุ่มประชากรไทยที่มีแนวคิดและความเชื่อที่แตกต่างกันอย่างยั่งยืนนอกจากนี้ การขยายอิทธิพลและการเพิ่มบทบาทของประเทศมหาอำนาจ ที่อาจก่อให้เกิดการเปลี่ยนแปลงไปสู่ระบบหลายขั้วอำนาจ หรือเกิดการย้ายขั้วอำนาจทางเศรษฐกิจ ซึ่งอาจส่งผลกระทบต่อเสถียรภาพทางเศรษฐกิจของประเทศในอนาคต ขณะที่องค์กรที่ไม่ใช่รัฐ อาทิ องค์กรระหว่างประเทศ และบริษัทข้ามชาติ จะมีบทบาทมากขึ้นในการกำหนดกฎ ระเบียบ ทิศทางความสัมพันธ์และมาตรฐานสากลต่างๆ ทั้งในด้านความมั่นคง และเศรษฐกิจ รวมทั้งการรวมกลุ่มเศรษฐกิจและการเปิดเสรีในภูมิภาคที่นำไปสู่ความเชื่อมโยงในทุกกระบวน อาจก่อให้เกิดความเสี่ยงด้านอาชญากรรมข้ามชาติและเศรษฐกิจนอกระบบ รวมทั้งปัญหายาเสพติด การค้ามนุษย์ และการลักลอบเข้าเมือง

ในทางกลับกัน ความเปลี่ยนแปลงจากโลกาภิวัตน์และความก้าวหน้าทางวิทยาศาสตร์และเทคโนโลยีที่ได้รับการพัฒนาอย่างก้าวกระโดดจะก่อให้เกิดนวัตกรรมอย่างพลิกผัน อาทิ เทคโนโลยีปัญญาประดิษฐ์ อินเทอร์เน็ตในทุกสิ่ง การวิเคราะห์ข้อมูลขนาดใหญ่ หุ่นยนต์และโดรน เทคโนโลยีพันธุกรรมสมัยใหม่ และเทคโนโลยีทางการเงิน ซึ่งตัวอย่างแนวโน้มการพัฒนาเทคโนโลยีอย่างก้าวกระโดดเหล่านี้ คาดว่า จะเป็นปัจจัยสนับสนุนหลักที่ช่วยทำให้เศรษฐกิจโลกและเศรษฐกิจไทยมีแนวโน้มที่จะกลับมาขยายตัวได้เข้มแข็งขึ้น แนวโน้มสำคัญที่จำเป็นต้องมีการติดตามอย่างใกล้ชิด อาทิ การรวมกลุ่มทางการค้าและการลงทุนที่จะมีความหลากหลายเพิ่มมากขึ้น การแข่งขันที่คาดว่าจะรุนแรงขึ้นในการเพิ่มผลิตภาพและสร้างความหลากหลายของสินค้าและบริการที่ตอบโจทย์รูปแบบชีวิตใหม่ๆ

นอกจากนั้น ประเทศไทยคาดว่าจะเข้าสู่การเป็นสังคมสูงวัยระดับสุดยอดในปี ๒๕๗๔ จะก่อให้เกิดโอกาสใหม่ๆ ในการตอบสนองความต้องการของกลุ่มผู้บริโภคนสูงอายุที่จะมีสัดส่วนเพิ่มขึ้นอย่างต่อเนื่อง รวมทั้งการคาดการณ์ว่าครอบครัวไทยจะมีขนาดเล็กลงและมีรูปแบบที่หลากหลายมากขึ้น ประชากรในประเทศไทยจะมีช่วงอายุที่แตกต่างกันและจะมีกลุ่มคนช่วงอายุใหม่ๆ เพิ่มขึ้น ซึ่งจะส่งผลกระทบต่อทัศนคติและพฤติกรรมที่แตกต่างกัน ดังนั้น การเตรียมความพร้อมของประชากรให้มีคุณภาพและการนำเทคโนโลยีที่เหมาะสมมาใช้ในการผลิตและการบริการของประเทศจะเป็นความท้าทายสำคัญในระยะต่อไป

ในขณะเดียวกัน โครงสร้างประชากรที่เข้าสู่สังคมสูงวัย อาจทำให้เกิดความต้องการแรงงานต่างชาติเพิ่มมากขึ้นเพื่อทดแทนจำนวนแรงงานไทยที่ลดลง ซึ่งปัจจัยด้านการเปิดเสรีในภูมิภาคและความก้าวหน้าของการพัฒนาระบบคมนาคมขนส่งในภูมิภาคจะทำให้การเคลื่อนย้ายแรงงานและการย้ายถิ่นมีความสะดวกมากขึ้น และเป็นปัจจัยสำคัญที่จะทำให้เกิดการเคลื่อนย้ายประชากรเข้าออกประเทศเพิ่มมากขึ้น โดยเฉพาะในกลุ่มประชากรที่มีศักยภาพซึ่งมีแนวโน้มในการเคลื่อนย้ายไปเรียนหรือทำงานในทั่วทุกมุมโลกสูงขึ้น ทั้งนี้ การย้ายถิ่นส่วนใหญ่มีวัตถุประสงค์เพื่อแสวงหาโอกาสทางเศรษฐกิจที่ดีขึ้น จึงอาจจะเป็นไปได้ที่ประเทศไทยจะยังคงเป็นประเทศผู้รับของประชากรจากประเทศเพื่อนบ้าน ขณะที่ประชากรไทยโดยเฉพาะแรงงานทักษะอาจมีแรงจูงใจในการย้ายถิ่นไปยังประเทศที่มีระดับการพัฒนาที่ดีกว่า อาจทำให้การแย่งชิงแรงงานมีความรุนแรงมากขึ้น ซึ่งจะยิ่งทำให้เกิดความเสี่ยงต่อการเจริญเติบโตทางเศรษฐกิจและการเปลี่ยนแปลงของบริบทสังคมไทย

นอกจากนี้ ผลกระทบจากการเปลี่ยนแปลงสภาพภูมิอากาศคาดว่าจะมีความรุนแรงมากขึ้นทั้งในเชิงความผันผวน ความถี่ และขอบเขตที่กว้างขวางมากขึ้น ซึ่งจะสร้างความเสียหายต่อชีวิตและทรัพย์สิน ระบบโครงสร้างพื้นฐานที่จำเป็น ตลอดจนระบบผลิตทางการเกษตรที่สัมพันธ์

ต่อเนืองกับความมั่นคงด้านอาหารและน้ำ ขณะที่ระบบนิเวศต่างๆ มีแนวโน้มเสื่อมโทรมลง และมีความเป็นไปได้อย่างสูงในการสูญเสียความสามารถในการรองรับความต้องการของมนุษย์ได้อย่างมีประสิทธิภาพอย่างไรก็ดี ระดับความรุนแรงของผลกระทบอันเกิดจากการเปลี่ยนแปลงภูมิอากาศโลก และความเสื่อมโทรมของระบบนิเวศต่าง ๆ ดังกล่าวที่แต่ละประเทศจะต้องเผชิญจะมีความแตกต่างกัน ทำให้การเป็นสังคมสีเขียวการรักษาและบริหารจัดการทรัพยากรธรรมชาติและสิ่งแวดล้อมอย่างบูรณาการจะได้รับความสำคัญและความสนใจจากนานาประเทศรวมทั้งประเทศไทยเพิ่มมากขึ้น พลังงานทดแทนและพลังงานทางเลือกรวมถึงการสร้างสมดุลความมั่นคงด้านพลังงานและอาหารมีแนวโน้มที่จะมีความสำคัญเพิ่มมากขึ้นกฎระเบียบและข้อตกลงด้านสิ่งแวดล้อมจะมีความเข้มข้นและเข้มงวดขึ้น โดยกรอบการพัฒนาตามข้อตกลงระหว่างประเทศต่างๆ ที่สำคัญ เช่น เป้าหมายการพัฒนาที่ยั่งยืน และบันทึกความตกลงปารีสจะได้รับการนำไปปฏิบัติอย่างจริงจังมากยิ่งขึ้น

แนวโน้มเหล่านี้จะก่อให้เกิดความท้าทายต่อการพัฒนาประเทศในหลายมิติ ทั้งในส่วนของการทำงานและอาชีพ สาขาการผลิตและบริการใหม่ๆ ความมั่นคงของประเทศอันเกิดจากภัยคุกคามและความเสี่ยงด้านอื่นๆ ที่ซับซ้อนขึ้น อาชญากรรมไซเบอร์ รูปแบบการก่อสงครามที่ใช้เทคโนโลยีเป็นเครื่องมือ การเคลื่อนย้ายอย่างเสรีและรวดเร็วของผู้คน เงินทุน ข้อมูลข่าวสาร องค์กรความรู้ เทคโนโลยีและสินค้าและบริการ การปรับตัวต่อการเปลี่ยนแปลงสภาพภูมิอากาศที่รวดเร็วและคาดการณ์ได้ยากการเกิดขึ้นของโรคระบาด และโรคอุบัติใหม่ที่จะส่งผลให้การเฝ้าระวังด้านการสาธารณสุขในประเทศมีความสำคัญมากขึ้น อาจนำไปสู่ปัญหาความเหลื่อมล้ำที่ทวีความรุนแรงมากขึ้นได้ หากไม่มีมาตรการที่มีประสิทธิภาพในการป้องกันและรองรับผลกระทบต่างๆ ที่คาดว่าจะเกิดขึ้น ซึ่งรวมถึงการเตรียมความพร้อมเพื่อรองรับการเปลี่ยนแปลงทางเทคโนโลยีและนวัตกรรมแบบพลิกผันที่จะเกิดขึ้นอย่างรวดเร็วโดยเฉพาะอย่างยิ่งหากการเข้าถึงเทคโนโลยี โครงสร้างพื้นฐาน และองค์ความรู้สมัยใหม่มีระดับความแตกต่างกันระหว่างกลุ่มประชากรต่างๆ โดยการเปลี่ยนแปลงทางเทคโนโลยีและนวัตกรรมดังกล่าวจะส่งผลต่อทั้งการทำงานและอาชีพที่จะมีรูปแบบและลักษณะงานที่เปลี่ยนไป มีความต้องการแรงงานที่มีสมรรถนะสูงเพิ่มมากขึ้น หลายอาชีพอาจหายไปจากตลาดงานในปัจจุบันและบางอาชีพจะถูกทดแทนด้วยระบบอัตโนมัติโดยเฉพาะอาชีพที่ต้องการทักษะระดับต่ำ ก่อให้เกิดความเสี่ยงต่อความมั่นคงและคุณภาพชีวิตของประชาชนที่ปรับตัวไม่ทันหรือขาดความรู้และทักษะที่ทันกับยุคสมัยที่เปลี่ยนแปลงไปกระแสโลกาภิวัตน์ที่จะทำให้เกิดการพัฒนาขยายความเป็นเมือง วิถีชีวิตที่เปลี่ยนไปอย่างรวดเร็ว รวมทั้งการเปลี่ยนแปลงทางสภาพภูมิอากาศที่อาจจะมีผลกระทบรุนแรงมากยิ่งขึ้น ซึ่งปัจจัยทั้งหมดดังกล่าวจะส่งผลให้ปัญหาความยากจนและความเหลื่อมล้ำของประเทศมีความซับซ้อนมากยิ่งขึ้น

จากปัจจัยและแนวโน้มที่คาดว่าจะส่งผลต่อการขับเคลื่อนการพัฒนาประเทศในมิติต่างๆ ข้างต้น เห็นได้ว่าบริบทและสภาพแวดล้อมทั้งภายในและภายนอกประเทศมีแนวโน้มที่จะเปลี่ยนแปลงอย่างรวดเร็ว มีพลวัตสูง และมีความซับซ้อนหลากหลายมิติ ซึ่งจะส่งผลต่ออนาคตการพัฒนาประเทศอย่างมาก ดังนั้น การพัฒนาประเทศจึงจำเป็นต้องมียุทธศาสตร์การพัฒนาที่ครอบคลุมทุกมิติและทุกด้าน การพัฒนาที่เกี่ยวข้อง มีความร่วมมือในลักษณะประชารัฐจากภาคส่วนต่างๆ ในรูปแบบของหุ้นส่วนการพัฒนาที่เป็นการดำเนินงานอย่างบูรณาการ เนื่องจากทุกมิติการพัฒนามีความเกี่ยวข้องซึ่งกันและกัน โดยประเทศไทยจำเป็นต้องมีทรัพยากรมนุษย์ที่มีคุณภาพ มีความรู้ สมรรถนะ และทักษะที่สอดคล้องกับ

การเปลี่ยนแปลงต่างๆ สามารถรู้เท่าทันและปรับตัวให้สามารถดำเนินชีวิตได้อย่างมีความสุข มีอาชีพที่มั่นคง สร้างรายได้ ท่ามกลางความเปลี่ยนแปลงกฎเกณฑ์และกติกาใหม่ๆ และมาตรฐานที่สูงขึ้น โดยเฉพาะในโลกที่มีการเปลี่ยนแปลงอย่างรวดเร็วซึ่งจำเป็นต้องมีการพัฒนาระบบและปัจจัยส่งเสริมต่างๆ ที่เกี่ยวข้องไปพร้อมกัน ทั้งในส่วนของระบบการเรียนการสอน และการพัฒนาทักษะฝีมือที่สอดคล้องกันกับการพัฒนาของคนในแต่ละช่วงวัย ระบบบริการสาธารณะ โครงสร้างพื้นฐาน รวมทั้งการให้ความสำคัญกับการส่งเสริมเทคโนโลยีและนวัตกรรม เพื่อให้ประเทศไทยสามารถยกระดับเป็นเจ้าของเทคโนโลยีและนวัตกรรมก้าวทันโลก จากการต่อยอดการพัฒนาบนพื้นฐานนโยบายไทยแลนด์ ๔.๐ ส่งผลให้เกิดการสร้างห่วงโซ่มูลค่าทางเศรษฐกิจในทั้งภาคอุตสาหกรรม ภาคเกษตรและภาคบริการ กระจายผลประโยชน์จากการพัฒนา ลดปัญหาความเหลื่อมล้ำ และนำไปสู่การเสริมสร้างคุณภาพชีวิตของประชาชนทุกภาคส่วน

นอกจากนี้ ประเทศไทยต้องให้ความสำคัญกับการสร้างสมดุลความมั่นคงด้านพลังงาน และอาหาร การรักษาไว้ซึ่งความหลากหลายเชิงนิเวศ การส่งเสริมการดำเนินชีวิตและธุรกิจ และการพัฒนาและขยายความเป็นเมืองที่เติบโตอย่างต่อเนื่องที่เป็นมิตรต่อสิ่งแวดล้อม พร้อมกับการมีข้อกำหนดของรูปแบบและกฎเกณฑ์ที่เกี่ยวข้องกับลักษณะการใช้พื้นที่ที่ชัดเจน ขณะที่การพัฒนาโครงสร้างพื้นฐานและระบบโลจิสติกส์ กฎหมาย ระบบภาษีต้องมีกลยุทธ์การพัฒนาที่สามารถอำนวยความสะดวกและส่งเสริมให้ประเทศมีศักยภาพการแข่งขันที่สูงขึ้น และสามารถใช้จุดแข็งในเรื่องตำแหน่งที่ตั้งทางภูมิศาสตร์ของประเทศให้เกิดประโยชน์ต่อการพัฒนาประเทศมากขึ้น รวมทั้งให้ความสำคัญของการรวมกลุ่มความร่วมมือกับนานาประเทศในระดับภูมิภาคและระดับโลก เพื่อกระชับและสร้างสัมพันธ์ไมตรี เสริมสร้างความสัมพันธ์ทางการทูต ซึ่งจะก่อให้เกิดการสร้างพลังทางเศรษฐกิจและรักษาความมั่นคงของประเทศ โดยจำเป็นต้องสร้างความพร้อมในการที่จะยกระดับมาตรฐานและมีการปฏิบัติให้เป็นไปตามระเบียบกติกาสากลในด้านต่างๆ ขณะเดียวกันประเทศไทยจำเป็นต้องเร่งให้มีการปฏิรูประบบราชการ และการเมืองเพื่อให้เกิดการบริหารราชการที่ดีและมีเสถียรภาพทางการเมือง มีการส่งเสริมคนในชาติให้ยึดมั่นสถาบันหลักเป็นศูนย์รวมจิตใจเพื่อให้เกิดความรักความสามัคคี และลดความขัดแย้งภายในประเทศ โดยที่นโยบายการพัฒนาต่างๆ จำเป็นต้องคำนึงถึงความสอดคล้องกับโครงสร้างและลักษณะพฤติกรรมของประชากรที่อาจจะมีความแตกต่างจากปัจจุบันมากขึ้น

ดังนั้น ภายใต้เงื่อนไขโครงสร้างประชากร โครงสร้างเศรษฐกิจ สภาพสังคม สภาพภูมิอากาศสิ่งแวดล้อม และปัจจัยการพัฒนาต่างๆ ที่เกี่ยวข้อง ส่งผลให้ประเทศไทยจำเป็นต้องมีการวางแผนการพัฒนาที่รอบคอบและครอบคลุม อย่างไรก็ตาม หลายประเด็นพัฒนาเป็นเรื่องที่ต้องใช้ระยะเวลาในการดำเนินงานเพื่อให้เกิดการปรับตัวซึ่งจะต้องหยั่งรากลึกลงไปถึงการเปลี่ยนแปลงในเชิงโครงสร้างการขับเคลื่อนการพัฒนาให้ประเทศเจริญก้าวหน้าไปในอนาคตจึงจำเป็นต้องกำหนดวิสัยทัศน์ในระยะยาวที่ต้องบรรลุ พร้อมทั้งแนวยุทธศาสตร์หลักในด้านต่างๆ เพื่อเป็นกรอบในการขับเคลื่อนการพัฒนาอย่างบูรณาการบนพื้นฐานประชาธิรัฐเพื่อยกระดับจุดแข็งและจุดเด่นของประเทศ และปรับปรุงแก้ไขจุดอ่อนและจุดด้อยต่าง ๆ อย่างเป็นระบบ โดยยุทธศาสตร์ชาติจะเป็นเป้าหมายใหญ่ในการขับเคลื่อนประเทศ และถ่ายทอดไปสู่แผนในระดับอื่น ๆ เพื่อนำไปสู่การปฏิบัติทั้งในระดับยุทธศาสตร์ ภารกิจและพื้นที่ ซึ่งรวมถึงพื้นที่พิเศษต่างๆ อาทิ เขตเศรษฐกิจพิเศษชายแดน เขตพัฒนาพิเศษภาคตะวันออกเพื่อให้การพัฒนาประเทศสามารถดำเนินการได้อย่างมั่นคง มั่งคั่ง และ ยั่งยืน

๓. วิสัยทัศน์ประเทศไทย

“ประเทศไทยมีความมั่นคง มั่งคั่ง ยั่งยืน เป็นประเทศพัฒนาแล้ว ด้วยการพัฒนาตามหลักปรัชญาของเศรษฐกิจพอเพียง” หรือเป็นคติพจน์ประจำชาติว่า “มั่นคง มั่งคั่ง ยั่งยืน” เพื่อสนองตอบต่อผลประโยชน์แห่งชาติ อันได้แก่ การมีเอกราช อธิปไตย การดำรงอยู่อย่างมั่นคง และยั่งยืนของสถาบันหลักของชาติและประชาชนจากภัยคุกคามทุกรูปแบบ การอยู่ร่วมกันในชาติอย่างสันติสุขเป็นปึกแผ่น มีความมั่นคงทางสังคมท่ามกลางพหุสังคมและการมีเกียรติและศักดิ์ศรีของความเป็นมนุษย์ความเจริญเติบโตของชาติ ความเป็นธรรมและความอยู่ดีมีสุขของประชาชน ความยั่งยืนของฐานทรัพยากรธรรมชาติสิ่งแวดล้อม ความมั่นคงทางพลังงานและอาหาร ความสามารถในการรักษาผลประโยชน์ของชาติภายใต้การเปลี่ยนแปลงของสภาวะแวดล้อมระหว่างประเทศ และการอยู่ร่วมกันอย่างสันติประสานสอดคล้องกันด้านความมั่นคงในประชาคมอาเซียนและประชาคมโลกอย่างมีเกียรติและศักดิ์ศรี

ความมั่นคง หมายถึง การมีความมั่นคงปลอดภัยจากภัยและการเปลี่ยนแปลงทั้ง

ภายในประเทศและภายนอกประเทศในทุกระดับ ทั้งระดับประเทศ สังคม ชุมชน ครัวเรือน และปัจเจกบุคคล และมีความมั่นคงในทุกมิติ ทั้งมิติทางการทหาร เศรษฐกิจ สังคม สิ่งแวดล้อม และการเมือง เช่น ประเทศมีความมั่นคงในเอกราชและอธิปไตย มีการปกครองระบอบประชาธิปไตยที่มีพระมหากษัตริย์ทรงเป็นประมุข สถาบันชาติ ศาสนา พระมหากษัตริย์มีความเข้มแข็งเป็นศูนย์กลางและเป็นที่ยึดเหนี่ยวจิตใจของประชาชน มีระบบการเมืองที่มั่นคงเป็นกลไกที่นำไปสู่การบริหารประเทศที่ต่อเนื่องและโปร่งใสตามหลักธรรมาภิบาล สังคมมีความปรองดองและความสามัคคี สามารถผนึกกำลังเพื่อพัฒนาประเทศ ชุมชนมีความเข้มแข็ง ครอบครัวมีความอบอุ่น ประชาชนมีความมั่นคงในชีวิต มีงานและรายได้ที่มั่นคงพอเพียงกับการดำรงชีวิต มีการออมสำหรับวัยเกษียณ ความมั่นคงของอาหาร พลังงาน และน้ำ มีที่อยู่อาศัยและความปลอดภัยในชีวิตทรัพย์สิน

ความมั่งคั่ง หมายถึง ประเทศไทยมีการขยายตัวของเศรษฐกิจอย่างต่อเนื่องและมีความ

ยั่งยืนจนเข้าสู่กลุ่มประเทศรายได้สูง ความเหลื่อมล้ำของการพัฒนาลดลง ประชากรมีความอยู่ดีมีสุขได้รับผลประโยชน์จากการพัฒนาอย่างเท่าเทียมกันมากขึ้น และมีการพัฒนาอย่างทั่วถึงทุกภาคส่วนมีคุณภาพชีวิตตามมาตรฐานขององค์การสหประชาชาติ ไม่มีประชาชนที่อยู่ในภาวะความยากจนเศรษฐกิจในประเทศมีความเข้มแข็ง ขณะเดียวกันต้องมีความสามารถในการแข่งขันกับประเทศต่างๆทั้งในตลาดโลกและตลาดภายในประเทศเพื่อให้สามารถสร้างรายได้ทั้งจากภายในและภายนอกประเทศตลอดจนมีการสร้างฐานเศรษฐกิจและสังคมแห่งอนาคตเพื่อให้สอดคล้องกับบริบทการพัฒนาที่เปลี่ยนแปลงไป และประเทศไทยมีบทบาทที่สำคัญในเวทีโลก และมีความสัมพันธ์ทางเศรษฐกิจและการค้าอย่างแน่นแฟ้นกับประเทศในภูมิภาคเอเชีย เป็นจุดสำคัญของการเชื่อมโยงในภูมิภาค ทั้งการคมนาคมขนส่ง การผลิต การค้า การลงทุน และการทำธุรกิจ เพื่อให้เป็นพลังในการพัฒนา นอกจากนี้ยังมีความสมบูรณ์ในทุนที่จะสามารถสร้างการพัฒนาต่อเนื่องไปได้ ได้แก่ ทุนมนุษย์ ทุนทางปัญญาทุนทางการเงิน ทุนที่เป็นเครื่องมือเครื่องจักร ทุนทางสังคม และทุนทรัพยากรธรรมชาติและสิ่งแวดล้อม

ความยั่งยืน หมายถึง การพัฒนาที่สามารถสร้างความเจริญ รายได้ และคุณภาพชีวิตของ

ประชาชนให้เพิ่มขึ้นอย่างต่อเนื่อง ซึ่งเป็นการเจริญเติบโตของเศรษฐกิจที่อยู่บนหลักการใช้ การรักษาและการฟื้นฟูฐานทรัพยากรธรรมชาติอย่างยั่งยืน ไม่ใช่ทรัพยากรธรรมชาติจนเกินพอดี ไม่สร้างมลภาวะต่อสิ่งแวดล้อม จนเกินความสามารถในการรองรับและเยียวยาของระบบนิเวศ การผลิตและการบริโภคเป็นมิตรกับสิ่งแวดล้อม และสอดคล้องกับเป้าหมายการพัฒนาที่ยั่งยืน ทรัพยากรธรรมชาติมีความอุดมสมบูรณ์มากขึ้นและสิ่งแวดล้อมมีคุณภาพดีขึ้น คนมีความรับผิดชอบต่อสังคม มีความเอื้ออาทร เสียสละเพื่อผลประโยชน์ส่วนรวม รัฐบาลมี

นโยบายที่มุ่งประโยชน์ส่วนรวมอย่างยั่งยืนและให้ความสำคัญกับการมีส่วนร่วมของประชาชน และทุกภาคส่วนในสังคมยึดถือและปฏิบัติตามหลักปรัชญาของเศรษฐกิจพอเพียงเพื่อการพัฒนาอย่างสมดุล มีเสถียรภาพ และยั่งยืน

โดยมีเป้าหมายการพัฒนาประเทศ คือ “ประเทศชาติมั่นคง ประชาชนมีความสุข เศรษฐกิจพัฒนาอย่างต่อเนื่อง สังคมเป็นธรรม ฐานทรัพยากรธรรมชาติยั่งยืน” โดยยกระดับศักยภาพของประเทศในหลากหลายมิติ พัฒนาคนในทุกมิติและในทุกช่วงวัยให้เป็นคนดี เก่ง และมีคุณภาพ สร้างโอกาสและความเสมอภาคทางสังคม สร้างการเติบโตบนคุณภาพชีวิตที่เป็นมิตรกับสิ่งแวดล้อม และมีภาครัฐของประชาชนเพื่อประชาชนและประโยชน์ส่วนรวม โดยการประเมินผลการพัฒนาตามยุทธศาสตร์ชาติ ประกอบด้วย

- ๑) ความอยู่ดีมีสุขของคนไทยและสังคมไทย
- ๒) ชีตความสามารถในการแข่งขัน การพัฒนาเศรษฐกิจ และการกระจายรายได้
- ๓) การพัฒนาทรัพยากรมนุษย์ของประเทศ
- ๔) ความเท่าเทียมและความเสมอภาคของสังคม
- ๕) ความหลากหลายทางชีวภาพ คุณภาพสิ่งแวดล้อม และความยั่งยืนของทรัพยากรธรรมชาติ
- ๖) ประสิทธิภาพการบริหารจัดการและการเข้าถึงการให้บริการของภาครัฐ

๔. ประเด็นยุทธศาสตร์ชาติ

๔.๑ ยุทธศาสตร์ชาติด้านความมั่นคง

มีเป้าหมายการพัฒนาที่สำคัญ คือ ประเทศชาติมั่นคง ประชาชนมีความสุข เน้นการบริหารจัดการสภาวะแวดล้อมของประเทศให้มีความมั่นคง ปลอดภัย เอกရာช อธิปไตย และมีความสงบเรียบร้อยในทุกกระดับ ตั้งแต่ระดับชาติ สังคม ชุมชน มุ่งเน้นการพัฒนาคน เครื่องมือ เทคโนโลยี และระบบฐานข้อมูลขนาดใหญ่ให้มีความพร้อมสามารถรับมือกับภัยคุกคาม และภัยพิบัติได้ทุกรูปแบบ และทุกระดับความรุนแรง ควบคู่ไปกับการป้องกันและแก้ไขปัญหาด้านความมั่นคง ที่มีอยู่ในปัจจุบัน และที่อาจเกิดขึ้นในอนาคตใช้กลไกการแก้ไขปัญหาแบบบูรณาการ ทั้งกับส่วนราชการ ภาคเอกชน ประชาสังคม และองค์กรที่ไม่ใช่รัฐ รวมถึงประเทศเพื่อนบ้าน และมิตรประเทศทั่วโลกบนพื้นฐานของหลักธรรมาภิบาล เพื่อเอื้ออำนวยประโยชน์ต่อการดำเนินการ ของยุทธศาสตร์ชาติด้านอื่น ๆ ให้สามารถขับเคลื่อนไปได้ตามทิศทางและเป้าหมายที่กำหนด

- (๑) การรักษาความสงบภายในประเทศ
- (๒) การป้องกันและแก้ไขปัญหาที่มีผลกระทบต่อความมั่นคง
- (๓) การพัฒนาศักยภาพของประเทศให้พร้อมเผชิญภัยคุกคามที่กระทบต่อความมั่นคงของชาติ
- (๔) การบูรณาการความร่วมมือด้านความมั่นคงกับอาเซียนและนานาชาติ รวมถึงองค์กรภาครัฐและที่มิใช่ภาครัฐ
- (๕) การพัฒนากลไกการบริหารจัดการความมั่นคงแบบองค์รวม

๔.๒ ยุทธศาสตร์ชาติด้านการสร้างความสามารถในการแข่งขัน

มีเป้าหมายการพัฒนาที่มุ่งเน้นการยกระดับศักยภาพของประเทศในหลากหลายมิติ บนพื้นฐานแนวคิด ๓ ประการ ได้แก่ ๑. “ต่อยอดอดีต” โดยมองกลับไปที่เราทำทางเศรษฐกิจ อัตลักษณ์ วัฒนธรรม ประเพณี วิถีชีวิต และจุดเด่นทางทรัพยากรธรรมชาติที่หลากหลาย รวมทั้งความได้เปรียบเชิงเปรียบเทียบของประเทศในด้านอื่น ๆ นำมาประยุกต์ผสมผสานกับเทคโนโลยีและนวัตกรรม เพื่อให้สอดคล้องกับบริบทของเศรษฐกิจและสังคมโลกสมัยใหม่ ๒. “ปรับปัจจุบัน” เพื่อปูทางสู่อนาคต ผ่านการพัฒนา

โครงสร้างพื้นฐานของประเทศในมิติต่าง ๆ ทั้งโครงข่ายระบบคมนาคม และขนส่ง โครงสร้างพื้นฐาน วิทยาศาสตร์ เทคโนโลยี และดิจิทัล และการปรับสภาพแวดล้อมให้เอื้อต่อการพัฒนาอุตสาหกรรม และบริการ อนาคต และ ๓. “สร้างคุณค่าใหม่ในอนาคต” ด้วยการเพิ่มศักยภาพของผู้ประกอบการ พัฒนาคนรุ่นใหม่ รวมถึงปรับรูปแบบธุรกิจ เพื่อตอบสนองต่อความต้องการของตลาด ผสมผสานกับยุทธศาสตร์ที่รองรับ อนาคต บนพื้นฐานของการต่อยอดอดีตและปรับปัจจุบัน พร้อมทั้งการส่งเสริมและสนับสนุนจากภาครัฐ ให้ประเทศไทย สามารถสร้างฐานรายได้และการจ้างงานใหม่ ขยายโอกาสทางการค้าและการลงทุน ในเวทีโลก ควบคู่กับการ ยกระดับรายได้และการกินดีอยู่ดี รวมถึงการเพิ่มขึ้นของคนชั้นกลาง และลดความเหลื่อมล้ำของคนในคราว เดียวกัน

- (๑) การเกษตรสร้างมูลค่า
- (๒) อุตสาหกรรมและบริการแห่งอนาคต
- (๓) สร้างความหลากหลายด้านการท่องเที่ยว
- (๔) โครงสร้างพื้นฐาน เชื่อมไทย เชื่อมโลก
- (๕) พัฒนาเศรษฐกิจบนพื้นฐานผู้ประกอบการยุคใหม่

๔.๓ ยุทธศาสตร์ชาติด้านการพัฒนาและเสริมสร้างศักยภาพทรัพยากรมนุษย์

มีเป้าหมายการพัฒนาที่สำคัญ เพื่อพัฒนาคคนในทุกมิติและในทุกช่วงวัยให้เป็นคนดี เก่ง และมี คุณภาพ โดยคนไทย มีความพร้อมทั้งกายใจ สติปัญญา มีพัฒนาการที่ครอบคลุมด้าน และมีสุขภาวะที่ดีในทุกช่วง วัย มีจิตสาธารณะ รับผิดชอบต่อสังคมและผู้อื่น มียัสน์ อดออม โอบอ้อม อารี มีวินัย รักษาศีลธรรม และเป็น พลเมืองดีของชาติ มีหลักคิดที่ถูกต้อง มีทักษะที่จำเป็นในศตวรรษที่ ๒๑ มีทักษะสื่อสารภาษาอังกฤษและภาษา ที่สาม อนุรักษ์ภาษาท้องถิ่น มีนิสัยรักการเรียนรู้และการพัฒนาตนเอง อย่างต่อเนื่องตลอดชีวิต สู่การเป็นคน ไทยที่มีทักษะสูง เป็นนวัตกรรม นักคิด ผู้ประกอบการ เกษตรกรยุคใหม่ และอื่น ๆ โดยมีสัมมาชีพตามความถนัด ตนเอง

- (๑) การปรับเปลี่ยนค่านิยมและวัฒนธรรม
- (๒) การพัฒนาศักยภาพคนตลอดช่วงชีวิต
- (๓) ปฏิรูปกระบวนการเรียนรู้ที่ตอบสนองต่อการเปลี่ยนแปลงในศตวรรษที่ ๒๑
- (๔) การตระหนักถึงพหุปัญญาของมนุษย์ที่หลากหลาย
- (๕) การเสริมสร้างให้คนไทยมีสุขภาวะที่ดี
- (๖) การสร้างสภาพแวดล้อมที่เอื้อต่อการพัฒนาและเสริมสร้างศักยภาพ ทรัพยากรมนุษย์
- (๗) การเสริมสร้างศักยภาพการกีฬาในการสร้างคุณค่าทางสังคมและพัฒนา ประเทศ

๔.๔ ยุทธศาสตร์ชาติด้านการสร้างโอกาสและความเสมอภาคทางสังคม

มีเป้าหมายการพัฒนาที่ให้ความสำคัญกับการดึงเอาพลังของภาคส่วนต่าง ๆ ทั้งภาคเอกชน ประชาสังคม ชุมชน ท้องถิ่น มาร่วมขับเคลื่อน โดยการสนับสนุนการรวมตัวของประชาชนในการร่วมคิด ร่วม ทำ เพื่อส่วนรวม การกระจายอำนาจและความรับผิดชอบไปสู่กลไกบริหารราชการแผ่นดินในระดับท้องถิ่น การ เสริมสร้างความเข้มแข็งของชุมชนในการจัดการตนเอง และการเตรียมความพร้อมของประชากรไทย ทั้งในมิติ สุขภาพ เศรษฐกิจ สังคม และสภาพแวดล้อมให้เป็นประชากรที่มีคุณภาพ สามารถพึ่งตนเอง และทำประโยชน์ ต่อครอบครัว ชุมชน และสังคมให้นานที่สุด โดยรัฐให้หลักประกันการเข้าถึงบริการ และสวัสดิการที่มีคุณภาพ อย่างเป็นธรรมและทั่วถึง

- (๑) การลดความเหลื่อมล้ำ สร้างความเป็นธรรมในทุกมิติ
- (๒) การกระจายศูนย์กลางความเจริญทางเศรษฐกิจ สังคม และเทคโนโลยี
- (๓) การเสริมสร้างพลังทางสังคม
- (๔) การเพิ่มขีดความสามารถของชุมชนท้องถิ่นในการพัฒนา การพึ่งตนเอง

และการจัดการตนเอง

๔.๕ ยุทธศาสตร์ชาติด้านการสร้างการเติบโตบนคุณภาพชีวิตที่เป็นมิตรกับสิ่งแวดล้อม

มีเป้าหมายการพัฒนาที่สำคัญเพื่อนำไปสู่การบรรลุเป้าหมายการพัฒนาที่ยั่งยืนในทุกมิติ ทั้งด้าน สังคม เศรษฐกิจ สิ่งแวดล้อม ธรรมาภิบาล และความเป็นหุ้นส่วนความร่วมมือระหว่างกัน ทั้งภายในและภายนอก ประเทศอย่างบูรณาการใช้พื้นที่เป็นตัวตั้งในการกำหนดกลยุทธ์และแผนงาน และการให้ทุกฝ่ายที่เกี่ยวข้องได้เข้ามามีส่วนร่วมในแบบทางตรงให้มากที่สุดเท่าที่จะเป็นไปได้ โดยการเป็นการดำเนินการบนพื้นฐานการเติบโตร่วมกัน ไม่ว่าจะเป็นทางเศรษฐกิจ สิ่งแวดล้อม และคุณภาพชีวิต โดยให้ความสำคัญกับการสร้างสมดุลทั้ง ๓ ด้าน อันจะนำไปสู่ความยั่งยืนเพื่อคนรุ่นต่อไปอย่างแท้จริง

- (๑) สร้างการเติบโตอย่างยั่งยืนบนสังคมเศรษฐกิจสีเขียว
- (๒) สร้างการเติบโตอย่างยั่งยืนบนสังคมเศรษฐกิจภาคทะเล
- (๓) สร้างการเติบโตอย่างยั่งยืนบนสังคมที่เป็นมิตรต่อสภาพภูมิอากาศ
- (๔) พัฒนาพื้นที่เมือง ชนบท เกษตรกรรมและอุตสาหกรรมเชิงนิเวศ มุ่งเน้น ความเป็นเมืองที่เติบโตอย่างต่อเนื่อง
- (๕) พัฒนาความมั่นคงน้ำ พลังงาน และเกษตรที่เป็นมิตรต่อสิ่งแวดล้อม
- (๖) ยกระดับกระบวนการทัศน์เพื่อกำหนดอนาคตประเทศ

๔.๖ ยุทธศาสตร์ชาติด้านการปรับสมดุลและพัฒนาระบบการบริหารจัดการภาครัฐ

เพื่อให้หน่วยงานภาครัฐมีขนาดที่เหมาะสมกับบทบาทภารกิจ มีสมรรถนะสูง มีประสิทธิภาพ และประสิทธิผลกระจายบทบาทภารกิจไปสู่ท้องถิ่นอย่างเหมาะสม มีธรรมาภิบาลกรอบแนวทางที่ต้องให้ความสำคัญ อาทิ

- (๑) ภาครัฐที่ยึดประชาชนเป็นศูนย์กลาง ตอบสนองความต้องการ และให้บริการ อย่างสะดวกรวดเร็ว โปร่งใส
- (๒) ภาครัฐบริหารงานแบบบูรณาการโดยมียุทธศาสตร์ชาติเป็นเป้าหมายและ เชื่อมโยงการพัฒนาในทุกกระดับ ทุกประเด็น ทุกภารกิจ และทุกพื้นที่
- (๓) ภาครัฐมีขนาดเล็กกลาง เหมาะสมกับภารกิจ ส่งเสริมให้ประชาชนและทุกภาคส่วน มีส่วนร่วมในการพัฒนาประเทศ
- (๔) ภาครัฐมีความทันสมัย
- (๕) บุคลากรภาครัฐเป็นคนดีและเก่ง ยึดหลักคุณธรรม จริยธรรม มีจิตสำนึกมี ความสามารถสูง มุ่งมั่น และเป็นมืออาชีพ
- (๖) ภาครัฐมีความโปร่งใส ปลอดภัยทุจริตและประพฤติมิชอบ
- (๗) กฎหมายมีความสอดคล้องเหมาะสมกับบริบทต่าง ๆ และมีเท่าที่จำเป็น
- (๘) กระบวนการยุติธรรมเคารพสิทธิมนุษยชนและปฏิบัติต่อประชาชนโดยเสมอภาค

ยุทธศาสตร์ชาติและกรอบความเชื่อมโยงกับแผนในระดับต่างๆ

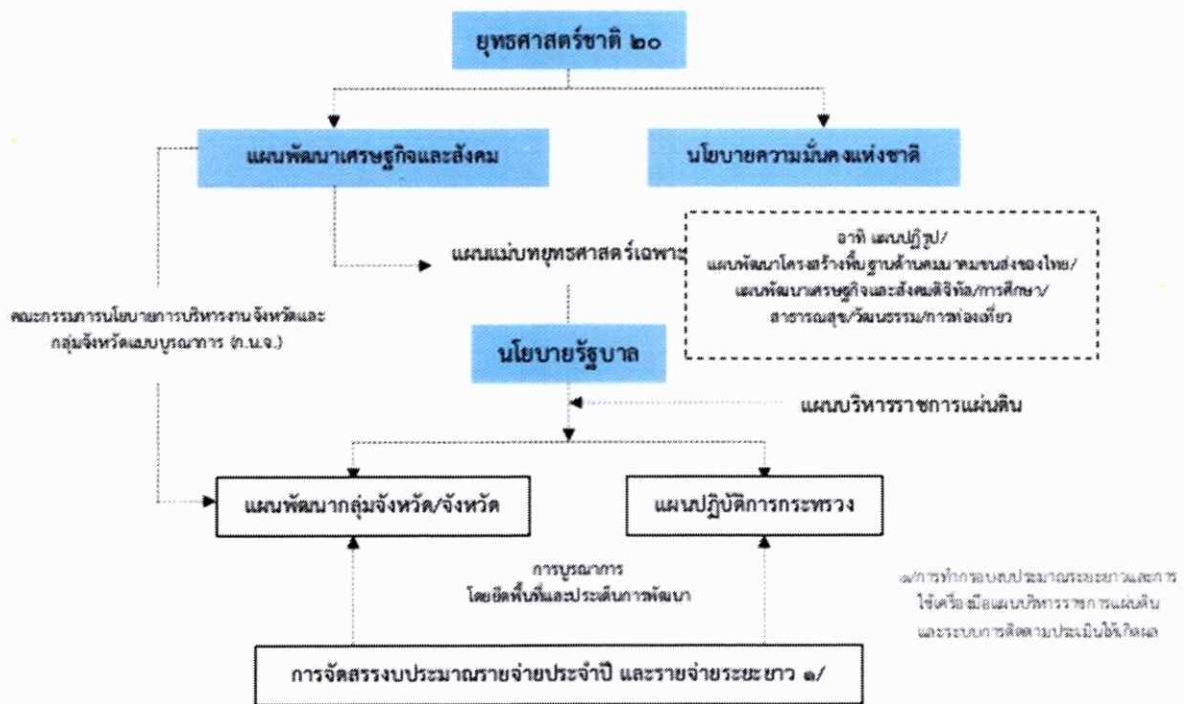

✚ กลไกการขับเคลื่อนกระบวนการพัฒนา

ยุทธศาสตร์ชาติจะเป็นแผนแม่บทหลักในการพัฒนาประเทศเพื่อให้ส่วนราชการและหน่วยงานต่างๆ ใช้เป็นแนวทางในการจัดทำแผนยุทธศาสตร์การพัฒนาประเทศในด้านต่างๆ อาทิ แผนพัฒนาเศรษฐกิจและสังคมแห่งชาติ แผนเฉพาะด้านต่างๆ เช่น ด้านความมั่นคง เศรษฐกิจ การศึกษา ศิลปวัฒนธรรม ฯลฯ แผนปฏิบัติการในระดับกระทรวงและในระดับพื้นที่ที่มีความสอดคล้องกันตามห้วงเวลาจากนี้ยุทธศาสตร์ชาติจะใช้เป็นกรอบในการจัดสรรงบประมาณและทรัพยากรอื่นๆ ของประเทศ เพื่อขับเคลื่อนการพัฒนาอย่างมีเอกภาพให้บรรลุเป้าหมาย โดยจะต้องอาศัยการประสานความร่วมมือจากหลายภาคส่วน ภายใต้ระบบประชาธิปไตย คือ ความร่วมมือของภาครัฐภาคเอกชน ภาคประชาชนและประชาสังคม ทั้งนี้ รัฐธรรมนูญแห่งราชอาณาจักรไทยจะได้มีการกำหนดเกี่ยวกับบทบาทของยุทธศาสตร์ชาติและแนวทางในการนำยุทธศาสตร์ชาติไปสู่การปฏิบัติ เพื่อที่ส่วนราชการและหน่วยงานต่างๆ จะสามารถขับเคลื่อนการพัฒนาได้อย่างต่อเนื่องและบูรณาการ

✚ ปัจจัยความสำเร็จของยุทธศาสตร์ชาติ

สาระของยุทธศาสตร์ชาติ กำหนดวิสัยทัศน์ระยะยาวที่ชัดเจน มีการกำหนดเป้าหมายและภาพในอนาคตของประเทศที่ชัดเจนและเป็นที่ยอมรับ รัฐบาลและยอมรับเป็นเจ้าของร่วมกันสามารถถ่ายทอดเป้าหมายของยุทธศาสตร์ชาติ สู่เป้าหมายเฉพาะด้านต่างๆ ตามระยะเวลาเป็นช่วงๆ ของหน่วยงานปฏิบัติได้ และมีการกำหนดตัวชี้วัดที่สามารถวัดผลสัมฤทธิ์ได้

ระบบและกฎหมาย มีกฎหมายรองรับ มีกลไกเชื่อมโยงกับแผนพัฒนาเศรษฐกิจและสังคมแห่งชาติและแผนในระดับต่างๆ เพื่อให้ส่วนราชการนำยุทธศาสตร์ชาติไปปฏิบัติ รวมทั้งกรอบกฎหมายด้านการจัดสรรงบประมาณ ให้สามารถระดมทรัพยากรเพื่อผลักดันขับเคลื่อนการดำเนินการตามยุทธศาสตร์ชาติอย่างมีบูรณาการ และกรอบกฎหมายที่จะกำหนดให้การดำเนินการตามยุทธศาสตร์ชาติมีความต่อเนื่อง รวมทั้งมีระบบการติดตามและประเมินผลอย่างเป็นระบบในทุกๆ ระดับ

กลไกสู่การปฏิบัติ มีกลไกที่สอดคล้อง/สอดคล้องตั้งแต่ระดับการจัดทำยุทธศาสตร์การนำไปสู่การปฏิบัติ และการติดตามประเมินผล รวมทั้งมีกลไกในการกำกับดูแล บริหารจัดการและการขับเคลื่อนยุทธศาสตร์ชาติสู่การปฏิบัติอย่างมีประสิทธิภาพและหน่วยงานปฏิบัติจะต้องมีความเข้าใจ สามารถกำหนดแผนงานโครงการให้สอดคล้องกับเป้าหมายที่กำหนดไว้ในยุทธศาสตร์ชาติ

๑.๒ ร่างแผนพัฒนาเศรษฐกิจและสังคมแห่งชาติ ฉบับที่ ๑๓ (พ.ศ. ๒๕๖๖ - ๒๕๗๐)

องค์การบริหารส่วนตำบลบ้านยาง ได้จัดทำแผนพัฒนาท้องถิ่นที่มีความสัมพันธ์และสอดคล้องกับแผนพัฒนาเศรษฐกิจและสังคมแห่งชาติ ทั้งนี้ แผนพัฒนาเศรษฐกิจและสังคมแห่งชาติ ฉบับที่ ๑๒ (พ.ศ. ๒๕๖๑ - ๒๕๖๕) จะสิ้นสุดลงในปีงบประมาณ พ.ศ. ๒๕๖๕ และการจัดทำแผนพัฒนาเศรษฐกิจและสังคมแห่งชาติ ฉบับที่ ๑๓ อยู่ระหว่างการร่วมสร้างแผนฯ โดยมุ่งพัฒนา ๔ ด้าน ได้แก่

๑. ด้านเศรษฐกิจมูลค่าสูงที่เป็นมิตรต่อสิ่งแวดล้อม (High Value-added Economy)
๒. ด้านสังคมแห่งโอกาส และความเสมอภาค High Opportunity Society
๓. ชีวิตที่ยั่งยืน (Eco-friendly Living)
๔. ด้านปัจจัยสนับสนุนการพลิกโฉมประเทศ (Key Enablers for Thailand's Transformation)





เมื่อแผนพัฒนาเศรษฐกิจและสังคมแห่งชาติ ฉบับที่ ๑๓ (พ.ศ. ๒๕๖๖ – ๒๕๗๐) ประกาศใช้ จึงจะดำเนินการทบทวนแผนพัฒนาท้องถิ่น (พ.ศ. ๒๕๖๖ – ๒๕๗๐) ให้สอดคล้องกับแผนพัฒนาเศรษฐกิจฯ ต่อไป

๑.๓ แผนพัฒนาภาค/แผนพัฒนากลุ่มจังหวัด/แผนพัฒนาจังหวัด

๑.๓.๑ แผนพัฒนาภาคกลางและพื้นที่กรุงเทพมหานคร

สรุปกรอบยุทธศาสตร์การพัฒนภาค : สำนักงานคณะกรรมการพัฒนาเศรษฐกิจและสังคม แห่งชาติ มีสาระสำคัญดังนี้

๑. แนวคิดและทิศทางการพัฒนา

ภาคกลางและพื้นที่กรุงเทพมหานคร เป็นภูมิภาคที่มีบทบาทสำคัญในการเชื่อมโยงกับทุกภาค ภายในประเทศ เนื่องจากเป็นที่ตั้งของเมืองหลวงกรุงเทพมหานคร และเป็นที่ตั้งของหน่วยงานราชการระดับ กระทรวง หน่วยงานรัฐวิสาหกิจ สถาบันการศึกษาและสถาบันวิจัยชั้นนำทุกระดับ สถาบันการรักษาพยาบาล ที่ดีที่สุด รวมทั้ง สถาบันธุรกิจ และสถาบันการเงินชั้นนำของประเทศ ขณะเดียวกันภาคกลางตั้งอยู่ในพื้นที่ลุ่มแม่น้ำขนาดใหญ่ที่มีความอุดมสมบูรณ์เป็น “อู่ข้าว อู่น้ำ” ของประเทศ และเป็นพื้นที่ในแนวระเบียง เศรษฐกิจตอนใต้ของอนุภูมิภาคแม่น้ำโขง (Southern Economic Corridor) ที่เชื่อมโยงเมียนมา – ไทย – กัมพูชา - เวียดนาม ซึ่งเป็นเส้นทางโลจิสติกส์ (Landbridge) เชื่อมโยงภูมิภาคอาเซียนกับโลก ตะวันตก และ โลกตะวันออก ดังนั้น การพัฒนาภาคกลางสู่ความ “มั่นคง มั่งคั่ง ยั่งยืน” จำเป็นต้องรักษาความมีชื่อเสียงของ กรุงเทพมหานครให้เป็นเมืองชั้นนำระดับโลกตลอดไป ควบคู่ไปกับการใช้ศักยภาพพื้นฐานด้าน ความอุดมสมบูรณ์ของดิน และน้ำ และความพร้อมของสถาบันการศึกษาและสถาบันวิจัยในการยกระดับ ภาคการเกษตรสู่เกษตรอุตสาหกรรมที่ใช้ เทคโนโลยีและนวัตกรรมเพื่อผลิตสินค้าและบริการที่มีมูลค่าสูง รวมทั้งการพัฒนาเส้นทางโลจิสติกส์เชื่อมโยงทวาย (เมียนมา) กับเขตพัฒนาพิเศษภาคตะวันออก (Eastern Economic Corridor) เพื่อให้ภาคกลางเป็นพื้นที่ยุทธศาสตร์ในการ เชื่อมโยงเส้นทางการค้า การขนส่ง ระหว่างทะเล ตะวันตกและทะเล ตะวันออกในระยะยาว

๒. วัตถุประสงค์

๑. เพื่อรักษาภาพลักษณ์ของกรุงเทพมหานคร ให้เป็นเมืองที่มีความทันสมัย และเป็นเมือง นำ อยู่ นำ เทียบในลำดับต้นๆ ของโลกตลอดไป

๒. เพื่อยกระดับคุณภาพชีวิตของประชาชนให้อยู่ดีมีสุขทั้งสุขภาพกาย จิตใจ มีความมั่นคง ด้าน อาชีพและรายได้ และมีสภาพแวดล้อมที่ดี

๓. เพื่อเพิ่มขีดความสามารถและยกระดับการผลิตและสร้างมูลค่าเพิ่มให้กับสินค้า และบริการ ด้านการเกษตร อุตสาหกรรม และการท่องเที่ยว อย่างต่อเนื่อง

๔. เพื่อฟื้นฟูและรักษาฐานทรัพยากรธรรมชาติและสิ่งแวดล้อมให้อึดต่อการพัฒนาเศรษฐกิจ และคุณภาพชีวิตอย่างยั่งยืน

๓) ยุทธศาสตร์การพัฒนา

ยุทธศาสตร์ที่ ๑ พัฒนากรุงเทพฯ เป็นมหานครทันสมัยระดับโลกควบคู่กับการ พัฒนาคุณภาพ ชีวิตและแก้ไขปัญหาสิ่งแวดล้อมเมือง

แนวทางการพัฒนา

๑. เร่งพัฒนาระบบขนส่งมวลชนและระบบขนส่งสาธารณะ อาทิ รถไฟฟ้า รถเมล์ ฯลฯ เพื่อบรรเทาปัญหาจราจร และให้ประชาชนเข้าถึงบริการระบบขนส่งสาธารณะที่สะดวกสบายและปลอดภัยในการเดินทาง

๒. ก่อสร้างถนนวงแหวน เชื่อมโยงโครงข่ายเส้นทางถนนที่ยังขาดความเชื่อมต่อกับ เส้นทางหลัก (Missing Link) และก่อสร้างสะพานข้ามแม่น้ำเจ้าพระยาเพิ่มขึ้น ฯลฯ เพื่อลดปัญหาความแออัด และคับคั่งของปริมาณการจราจรในเขตเมือง ลดปัญหาคอขวด เป็นการเชื่อมต่อโครงข่ายการเดินทางเพื่ออำนวยความสะดวกในการ เข้าถึงและลดเวลาการเดินทาง รวมทั้งสร้างความเชื่อมโยงระหว่างเมือง

๓. จัดระเบียบการใช้ประโยชน์ที่ดิน โดยใช้มาตรการผังเมืองควบคุมการใช้พื้นที่ รวมทั้งคุ้มครองแหล่งอนุรักษ์และทัศนียภาพเมือง ตลอดจนการจัดทัศนียภาพของเมืองให้สวยงามมีพื้นที่สีเขียวและสวนสาธารณะ

๔. พัฒนาระบบดูแลผู้สูงอายุ โดยส่งเสริมการพัฒนาเทคโนโลยีและนวัตกรรม ให้สอดคล้องต่อความต้องการและเอื้อต่อการใช้ชีวิต รวมทั้งพัฒนารูปแบบและคุณภาพการบริการสาธารณสุขระดับปฐมภูมิและบริการ ดูแลระยะยาวสำหรับผู้สูงอายุ และออกแบบโครงสร้างพื้นฐานและบริการต่างๆ ให้สามารถรองรับคนทุกกลุ่มในสังคมได้ อย่างเท่าเทียมกัน (Universal Design) เพื่อรองรับสังคมผู้สูงอายุและ ส่งเสริมให้คนทุกกลุ่มสามารถเข้าถึงและใช้ ประโยชน์จากการพัฒนาโครงสร้างพื้นฐานและบริการต่างๆ อย่าง เสมอภาคและเท่าเทียมกัน

๕. ปูกันและแก้ไขปัญหาขยะ น้ำเสีย น้ำท่วม และมลพิษทางอากาศ ในเขตพื้นที่ ที่มีปัญหา ความรุนแรงและความเสียหายเป็นมูลค่าสูง โดยเฉพาะในเขตพื้นที่กรุงเทพมหานครและปริมณฑล

๖. วางระบบป้องกันภัยอาชญากรรมและภัยก่อการร้ายในเขตกรุงเทพมหานคร และพื้นที่ต่อเนื่อง รวมทั้งพื้นที่ที่มีปัญหาอาชญากรรม ปัญหาการจราจร และปัญหาความรุนแรงในสังคม โดยการใช้เทคโนโลยี การ บังคับใช้กฎหมาย การปลูกจิตสำนึกและเสริมสร้างความเป็นพลเมือง ตลอดจน สร้างเครือข่ายเฝ้าระวัง เพื่อดูแลรักษา ความปลอดภัยในชีวิตและทรัพย์สินของประชาชน

๗. พัฒนากรุงเทพมหานครเป็นเมืองน่าอยู่อัจฉริยะ โดยการจัดทำผังภูมินิเวศ เพื่อ การจัดการ พื้นที่และพัฒนาเมืองให้เป็นเมืองที่มีความน่าอยู่ อัจฉริยะ และสามารถรองรับกิจกรรมทาง เศรษฐกิจ

เป็นที่อยู่อาศัย ลด ความเหลื่อมล้ำ และยกระดับคุณภาพชีวิตของประชาชนในพื้นที่ทุกกลุ่ม โดยยังคงรักษา
อัตลักษณ์ของพื้นที่ ซึ่งระยะแรกดำเนินการที่บางซื่อเพื่อเป็นต้นแบบพัฒนาพื้นที่รอบสถานีระบบขนส่ง
มวลชน และเมืองอัจฉริยะแห่งแรก (Smart City) ในไทย และภูมิภาคอาเซียน

ยุทธศาสตร์ที่ ๒ พัฒนาคุณภาพแหล่งท่องเที่ยวที่มีชื่อเสียงระดับนานาชาติและ สร้างความ
เชื่อมโยงเพื่อกระจายการท่องเที่ยวทั่วทั้งภาค

แนวทางการพัฒนา

๑. พัฒนาคุณภาพแหล่งท่องเที่ยวระดับนานาชาติ อาทิ วัดพระศรีรัตนศาสดาราม ชายหาด
ชะอำ - หัวหิน สนามกอล์ฟระดับโลกที่เพชรบุรี กาญจนบุรี และพระนครศรีอยุธยา ให้เป็นฐานการ กระจาย
รายได้และ การสร้างงาน โดยยกระดับคุณภาพของธุรกิจบริการด้านการท่องเที่ยวให้ได้มาตรฐาน ระดับ
นานาชาติและเป็น ที่ประทับใจของนักท่องเที่ยว รวมทั้งพัฒนาการท่องเที่ยวเชื่อมโยงแหล่งท่องเที่ยว ชายฝั่ง
ทะเลตะวันตกของภาคกลาง ได้แก่ จังหวัดเพชรบุรี และประจวบคีรีขันธ์ เชื่อมกับจังหวัดชุมพร และ ระนอง
ของภาคใต้

๒. พัฒนาแหล่งท่องเที่ยวมรดกโลกพระนครศรีอยุธยาอย่างยั่งยืน โดยฟื้นฟูบูรณะโบราณ
สถาน และเตรียมความพร้อมของเมืองให้สามารถรองรับภัยพิบัติ โดยเฉพาะอุทกภัยได้อย่างมีประสิทธิภาพ

๓. อนุรักษ์และพัฒนากรุงรัตนโกสินทร์และเมืองเก่า เพื่อรักษาอัตลักษณ์ของเมือง ให้เป็น
มรดก ทางวัฒนธรรมที่สืบทอดความเจริญรุ่งเรืองด้านศิลปวัฒนธรรมอันยิ่งใหญ่ของชาติตลอดไป อาทิพื้นที่
เกาะรัตนโกสินทร์ ในเขตกรุงเทพมหานคร เมืองเก่าเพชรบุรีเมืองเก่ากาญจนบุรี เมืองเก่าราชบุรี เมืองเก่า
สุพรรณบุรี และเมืองเก่าลพบุรี

๔. พัฒนาแหล่งท่องเที่ยวที่มีศักยภาพ เช่น กลุ่มประวัติศาสตร์และศาสนา กาญจนบุรี
สุพรรณบุรีพระนครศรีอยุธยา อ่างทอง สิงห์บุรีชัยนาท ลพบุรีสระบุรีนครปฐม ราชบุรีและ เพชรบุรี กลุ่มดูแล
สุขภาพด้วย แพทย์แผนไทย อาทินนทบุรีสมุทรสาคร นครปฐม และเพชรบุรี และกลุ่ม ท่องเที่ยวทางน้ำ อาทิ
พระนครศรีอยุธยา นนทบุรี ปทุมธานี อ่างทอง และสิงห์บุรี โดยปรับปรุงและพัฒนา แหล่งท่องเที่ยว และ
กิจกรรมการท่องเที่ยวให้มีคุณค่าและมูลค่าเพิ่มความหลากหลาย และเชื่อมโยงการ ท่องเที่ยวระหว่างจังหวัด
อย่าง ยั่งยืน รวมทั้งบริหารการท่องเที่ยวโดยคำนึงถึงขีดความสามารถในการรองรับ

๕. เพิ่มมาตรฐานแหล่งท่องเที่ยวท้องถิ่นและแหล่งท่องเที่ยวโดยชุมชน เช่น ตลาด สามชุก
ตลาดน้ำอัมพวา ตลาดน้ำดำเนินสะดวก เกษะเกร็ด ท่องเที่ยวธรรมชาติสวนผึ้ง อุทยานแห่งชาติแก่งกระจาน
ฯลฯ โดยปรับปรุงสิ่งอำนวยความสะดวก กิจกรรมการท่องเที่ยว สินค้าและบริการด้านการ ท่องเที่ยวให้ได้
มาตรฐานสากล

๖. พัฒนาการเข้าถึงแหล่งท่องเที่ยวชุมชน แหล่งผลิตสินค้า OTOP และแหล่ง ท่องเที่ยวเชิง
เกษตร เพื่อให้มีเส้นทางหรือเครือข่ายการคมนาคมที่สามารถเดินทางเข้าไปยังแหล่งท่องเที่ยวได้ อย่างสะดวก
และ ปลอดภัย เป็นการขยายเส้นทางท่องเที่ยวและกระจายรายได้สู่ชุมชน

ยุทธศาสตร์ที่ ๓ ยกระดับการผลิตสินค้าเกษตรและอุตสาหกรรมโดยใช้นวัตกรรม เทคโนโลยี
และความคิดสร้างสรรค์ เพื่อให้สามารถแข่งขันได้อย่างยั่งยืน

แนวทางการพัฒนา

๑. นำผลการวิจัยและพัฒนาด้านการเกษตรและอุตสาหกรรมเกษตรมาใช้ประโยชน์ใน
เชิงพาณิชย์ เช่น นำผลการวิจัยและพัฒนาของสถาบันวิทยาศาสตร์ข้าวแห่งชาติมาใช้ในการ พัฒนาการผลิต
ข้าวในพื้นที่ เพื่อเพิ่มผลผลิตต่อไร่ เพิ่มศักยภาพและยกระดับคุณภาพข้าวซึ่งเป็นสินค้าส่งออกที่สำคัญของ
ประเทศให้มีคุณภาพตรงตาม ความต้องการของตลาด เป็นต้น

๒. พัฒนามาตรฐานฟาร์มเพื่อผลิตอาหารปลอดภัย (Food Safety) จากสินค้า เกษตร หลักของภาค ได้แก่ ข้าว พืชผัก มะพร้าว โคนม โคนเนื้อ สุกร ไก่ เป็ด กุ้ง ปลา โดยเฉพาะในพื้นที่ที่เป็นแหล่งผลิตสำคัญ ได้แก่ จังหวัดชัยนาท สิงห์บุรี อ่างทอง ลพบุรี สระบุรี พระนครศรีอยุธยา สุพรรณบุรีราชบุรีนครปฐม และประจวบคีรีขันธ์ เพื่อ การส่งออกสินค้าเกษตรคุณภาพสูง ที่สอดคล้องกับความต้องการ ของผู้บริโภคในตลาดเฉพาะและตลาดระดับบน

๓. ส่งเสริมการใช้เทคโนโลยีการเกษตรเพื่อยกระดับสู่ Smart Farmer และ Smart Farming โดยส่งเสริมให้เกษตรกรมีความรู้ความสามารถในการใช้เทคโนโลยีการผลิตที่ทันสมัยและพันธุ์ที่ เหมาะสม รวมทั้ง ปรับปรุงระบบการบริหารจัดการตลาดให้มีประสิทธิภาพ

๔. พัฒนาความอุดมสมบูรณ์ทรัพยากรประมงทะเล โดยเร่งรัดการอนุรักษ์ พื้นฟูและการจัดการ ใช้ประโยชน์ทรัพยากรประมงและสิ่งแวดล้อมให้เป็นระบบเหมาะสมควบคู่ไปกับการส่งเสริม และพัฒนาอาชีพ เช่น การ ส่งเสริมการวิจัยและถ่ายทอดเทคโนโลยีการจัดการ และวิธีการเพาะเลี้ยงสัตว์น้ำ เพื่อเพิ่มประสิทธิภาพการผลิตและสร้าง มูลค่าเพิ่ม การส่งเสริมและพัฒนาการประมงพื้นบ้าน รวมทั้งการส่งเสริมและพัฒนาธุรกิจการประมง เป็นต้น ในพื้นที่ที่มีศักยภาพด้านการประมงและเพาะเลี้ยงสัตว์น้ำ บริเวณชายฝั่งรอบอ่าวไทย ได้แก่ จังหวัดประจวบคีรีขันธ์ เพชรบุรี สมุทรสงคราม สมุทรสาคร และ สมุทรปราการ

๕. เพิ่มความสามารถการแข่งขันอุตสาหกรรมประมง (สมุทรสาคร) อุตสาหกรรม ก่อสร้าง (สระบุรี) อุตสาหกรรมยานยนต์และอิเล็กทรอนิกส์ (พระนครศรีอยุธยา ปทุมธานี สมุทรปราการ) ส่งเสริมการใช้เทคโนโลยีที่ สูงขึ้นและเป็นมิตรกับสิ่งแวดล้อม

๖. พัฒนาทักษะแรงงานให้มีความรู้ขั้นสูง เพื่อยกระดับและปรับเปลี่ยนทักษะ แรงงาน ให้ก้าว ท้นการเปลี่ยนแปลงทางเทคโนโลยีและนวัตกรรม สามารถรองรับอุตสาหกรรมและบริการ แห่งอนาคต

๗. พัฒนากาญจนบุรี- ราชบุรี- เพชรบุรีตอนบน ให้เป็นแหล่งอุตสาหกรรมแปรรูปผลผลิตทางการเกษตรและปศุสัตว์ และกลุ่มอุตสาหกรรมสิ่งทอและเครื่องนุ่งห่มเชื่อมโยงกับแหล่งผลิต ในเมียนมา โดยเพิ่มประสิทธิภาพระบบโลจิสติกส์เพื่อลดต้นทุนในการขนส่งสินค้า รวมทั้งยกระดับคุณภาพ สินค้าอุตสาหกรรมในพื้นที่ให้มี ความทันสมัยและได้มาตรฐานสากลสู่ตลาดอาเซียนและตลาดต่างประเทศ

๘. ส่งเสริมและสนับสนุนธุรกิจ SMEs และ Start Up โดยให้ความสำคัญกับการ เสริมสร้างองค์ความรู้ให้แก่ผู้ประกอบการในการดำเนินธุรกิจ อาทิ การงานวิจัยนวัตกรรมและเทคโนโลยี มาใช้ในการเพิ่มประสิทธิภาพการผลิต และการใช้กลยุทธ์การตลาด ฯลฯ เพื่อให้สามารถเริ่มต้น ธุรกิจและ เติบโตได้อย่างมีประสิทธิภาพ

๙. ส่งเสริมให้อุทยานวิทยาศาสตร์ สถาบันวิจัย เมืองนวัตกรรมอาหาร ฯลฯ มีบทบาท ใน การ ขับเคลื่อนให้ภาคกลางเป็นฐานการผลิตสินค้าและบริการมูลค่าเพิ่มสูงผ่านการวิจัย พัฒนา และ นวัตกรรมที่เข้มข้น

ยุทธศาสตร์ที่ ๔ บริหารจัดการน้ำและทรัพยากรธรรมชาติเพื่อแก้ไขปัญหาน้ำท่วม ภัยแล้ง และคงความสมดุลของระบบนิเวศอย่างยั่งยืน

แนวทางการพัฒนา

๑. พัฒนาแหล่งน้ำ และระบบกระจายน้ำ ในพื้นที่แล้งซ้ำซาก อาทิ จังหวัด กาญจนบุรี ประจวบคีรีขันธ์ ราชบุรี และลพบุรีเพิ่มประสิทธิภาพระบบบริหารจัดการน้ำโดยปรับปรุงและ บำรุงรักษาแหล่งน้ำเดิม วางแผนจัดสรรน้ำเพื่อรองรับความต้องการใช้น้ำที่เพิ่มขึ้นจากการขยายตัวของ กิจกรรมทาง เศรษฐกิจและชุมชนได้อย่าง พอเพียงและมีเสถียรภาพ รวมทั้งจัดทำแหล่งเก็บกักน้ำขนาดเล็ก กระจายในพื้นที่ การเกษตรเพื่อบรรเทาและแก้ไขปัญหา ขาดแคลนน้ำในช่วงฤดูแล้ง

๒. ป้องกันและแก้ไขปัญหาน้ำท่วมพื้นที่เศรษฐกิจ ชุมชน แหล่งประวัติศาสตร์ โบราณสถาน และพื้นที่น้ำท่วมซ้ำซาก อาทิ จังหวัดชัยนาท อ่างทอง สิงห์บุรี พระนครศรีอยุธยา สมุทรสาคร นนทบุรี ปทุมธานี และสมุทรปราการ โดยเพิ่มแหล่งเก็บกักน้ำที่เป็นแก้มลิงส่งเสริมและสนับสนุนให้ ประชาชนในพื้นที่ เสียงจัดตั้งกลุ่มเฝ้าระวัง ภัยน้ำท่วม

๓. ป้องกันและแก้ไขปัญหามลพิษของผืนดิน รวมทั้งปัญหาการรุกรานของน้ำเค็ม โดยเฉพาะในเขตพื้นที่กรุงเทพมหานครและปริมณฑล

๔. หุดยั้งการบุกรุกทำลายพื้นที่ป่าและส่งเสริมการฟื้นฟูป่าเสื่อมโทรม โดยเฉพาะ ในพื้นที่ จังหวัดกาญจนบุรี เพชรบุรี และราชบุรี โดยการปลูกป่าเพิ่มเติมและเพิ่มมาตรการเฝ้าระวัง และป้องกัน การบุกรุกป่า สนับสนุนสิทธิและบทบาทของชุมชนให้เข้ามามีส่วนร่วมในการบริหารจัดการพื้นที่ป่า ชุมชนไม่ให้เสื่อมโทรมลง

๕. ขุดลอกลำน้ำเพื่อเพิ่มปริมาณการกักเก็บน้ำและใช้ในการขนส่ง อาทิ แม่น้ำเจ้าพระยา แม่น้ำท่าจีน ฯลฯ และเพิ่มประสิทธิภาพการเดินเรือ และปรับปรุงท่าเรือโดยสารสาธารณะในแม่น้ำและลำคลองสาขาที่สำคัญ อาทิ แม่น้ำเจ้าพระยา แม่น้ำป่าสัก และลำคลองสาขาในเขตกรุงเทพมหานครและปริมณฑล รวมทั้งฟื้นฟูคุณภาพน้ำแม่น้ำเจ้าพระยาและท่าจีนตอนล่างในพื้นที่พระนครศรีอยุธยา ปทุมธานี นนทบุรี สมุทรปราการ นครปฐม และสมุทรสาคร

๖. ฟื้นฟูพื้นที่ชายฝั่งทะเลที่เสื่อมโทรม อาทิ ปูองกันและแก้ไขปัญหามลพิษชายฝั่งทะเล ในเขตพื้นที่จังหวัดสมุทรปราการ สมุทรสาคร สมุทรสงคราม เพชรบุรี ประจวบคีรีขันธ์ โดยการ จัดทำแนวป้องกันกัดเซาะชายฝั่งด้วยวิธีการที่เหมาะสม เช่น ปลูกป่าชายเลน และการทำแนวไม้ไผ่กันคลื่น แก้ไขปัญหามลพิษทางทะเลและชายฝั่ง โดยการบริหารจัดการขยะที่ลงสู่ทะเลและคราบน้ำมันในพื้นที่ อ่าวไทยตอนใน

ยุทธศาสตร์ที่ ๕ เปิดประตูการค้า การลงทุน และการท่องเที่ยว เชื่อมโยง เขต เศรษฐกิจ พิเศษ ทวาย - ภาคกลาง - เขตพัฒนาพิเศษภาคตะวันออก

แนวทางการพัฒนา

๑. พัฒนาทางหลวงพิเศษระหว่างเมืองและรถไฟ เชื่อมกรุงเทพ - กาญจนบุรีเพื่อ เชื่อมโยง พื้นที่เศรษฐกิจชายแดนของภาคกับพื้นที่เศรษฐกิจหลักของประเทศให้สามารถเกี่ยวพันและติดต่อ ทาง การ พัฒนาระหว่าง พื้นที่ได้โดยสะดวกและรวดเร็ว

๒. เร่งพัฒนาพื้นที่เขตพัฒนาเศรษฐกิจพิเศษชายแดนบ้านพุน้ำร้อน อำเภอเมืองกาญจนบุรี จังหวัดกาญจนบุรี ให้เป็นประตูเชื่อม Southern Economic Corridor จากท่าเรือทวาย - ท่าเรือแหลมฉบัง - ท่าเรือสีหนุวิลล์ ประเทศกัมพูชา - ท่าเรือวังเตา ประเทศเวียดนาม โดยพัฒนาโครงสร้าง พื้นฐานและสิ่งอำนวยความสะดวกด้านการเดินทางและขนส่งเชื่อมโยงกับประเทศเพื่อนบ้าน

๓. พัฒนามาตรฐานด้านชายแดนไทย - เมียนมา บ้านพุน้ำร้อน ด้านเจดีย์สามองค์ และด้านสิงขร เพื่อเชื่อมโยงการค้า การลงทุน และการท่องเที่ยว กับเมียนมา โดยจัดระเบียบการใช้ประโยชน์ที่ดินให้สอดคล้อง กับการพัฒนาในอนาคต พร้อมทั้งปรับปรุงและพัฒนาระบบโลจิสติกส์ ระบบ สาธารณูปโภคและสาธารณูปการ จุดบริการ และสิ่งอำนวยความสะดวกบริเวณจุดผ่านแดน ตลอดจนระเบียบ และกฎเกณฑ์ที่เกี่ยวข้อง

๔. พัฒนาเมืองและพื้นที่เศรษฐกิจของภาคกลางตามแนวแกนหลักการเชื่อมโยง เขตเศรษฐกิจ พิเศษทวายกับเขตพัฒนาพิเศษภาคตะวันออก (Eastern Economic Corridor) โดยจัดเตรียม ระบบ

สาธารณูปโภคและ สาธารณูปการรองรับการพัฒนากิจกรรมทางเศรษฐกิจ เพื่อให้เอื้อต่อการพัฒนาการค้า การลงทุน และการท่องเที่ยว เชื่อมโยงระหว่างไทยกับเมียนมา

ยุทธศาสตร์ที่ ๒ พัฒนาความเชื่อมโยงเศรษฐกิจและสังคมกับทุกภาคเพื่อ เสริมสร้างเสถียรภาพและลดความเหลื่อมล้ำภายในประเทศ

แนวทางการพัฒนา

๑. เร่งดำเนินการแผนพัฒนาโครงสร้างพื้นฐานการคมนาคมขนส่งที่เชื่อมโยงภาค กลางกับภาคอื่นๆ โดยให้ความสำคัญกับการพัฒนาระบบขนส่งทางรางให้เป็นโครงข่ายหลักในการขนส่งของ ประเทศและรองรับการ เชื่อมโยงกับการขนส่งรูปแบบอื่นๆ เพื่อกระจายประโยชน์และโอกาสจากจุดความเจริญหลักของประเทศไทยให้เชื่อมโยงไป ยังพื้นที่ภาคอื่นๆ ซึ่งจะทำให้เกิดการกระตุ้นการพัฒนาและลดความเหลื่อมล้ำระหว่างภาค อาทิ

(๑) เชื่อมโยงภาคเหนือ ด้วยรถไฟความเร็วสูงกรุงเทพฯ - พิษณุโลก และ รถไฟทางคู่ ลพบุรี- ปากน้ำโพ

(๒) เชื่อมโยงภาคตะวันออกเฉียงเหนือ ด้วยรถไฟความเร็วสูงกรุงเทพฯ นครราชสีมา และทางหลวงพิเศษระหว่างเมืองบางปะอิน - นครราชสีมา

(๓) เชื่อมโยงภาคตะวันออก ด้วยรถไฟความเร็วสูง กรุงเทพฯ - ระยอง ทางหลวงพิเศษพัตยา - มาบตาพุด และรถไฟทางคู่ฉะเชิงเทรา - คลองสิบเก้า - แก่งคอย

(๔) เชื่อมโยงภาคใต้และภาคใต้ชายแดน ด้วยรถไฟความเร็วสูงกรุงเทพฯ - หัวหิน และรถไฟทางคู่ประจวบคีรีขันธ์- ชุมพร

๒. พัฒนาพื้นที่โดยรอบสถานีขนส่งมวลชนในเมืองที่มีศักยภาพสำคัญ อาทิกรุงเทพมหานครและปริมณฑล พระนครศรีอยุธยา และบริเวณเมืองชายแดนที่มีศักยภาพ รวมทั้งบริเวณใกล้ พื้นที่เขตพัฒนาเศรษฐกิจ พิเศษชายแดน อาทิ เมืองชายแดนบ้านพุน้ำร้อน จังหวัดกาญจนบุรี โดยสนับสนุน ให้มีการจัดทำโครงการนำร่องที่ใช้แนวทางการจัดรูปที่ดิน การผังเมืองควบคู่กับการพัฒนาเมืองแบบประหยัดพลังงาน

แผนพัฒนากลุ่มจังหวัด

กลุ่มจังหวัดภาคกลางปริมณฑล ประกอบด้วย นครปฐม นนทบุรี ปทุมธานี และสมุทรปราการ **โดยมีเป้าหมายการพัฒนา** ให้ประชาชนอยู่อย่างสุขสบายและยั่งยืน โดยการนำเอาเทคโนโลยีมา ผสมผสานกับการใช้ชีวิตของประชาชน ส่งเสริมการตลาดเกษตรอัจฉริยะ เพื่อผลิตสินค้าเกษตรมูลค่าสูง โดยเน้นที่ Smart Farmer และส่งเสริมธุรกิจเชิงพาณิชย์ e-Commerce เศรษฐกิจ อัจฉริยะ Smart Mobility รวมถึงความมั่นคง และปลอดภัย Smart Safety กับการใช้ชีวิตประจำวัน ตลอดจนทำให้ผู้สูงอายุใช้ชีวิตได้สุขสบาย แม้จะอยู่ที่บ้าน สูการมี คุณภาพชีวิตที่ดี Smart Health

๑. เป้าหมายการพัฒนา

“กลุ่มจังหวัดอัจฉริยะที่ยั่งยืน (Smart and Sustainability Cluster)”

๒. พันธกิจ

๑. ปรับโครงสร้างทางเศรษฐกิจและภาคการผลิตให้มีความสามารถในการแข่งขัน โดยนำเอาเทคโนโลยีมาปรับใช้เพื่อเป็นการเกษตรอัจฉริยะ (Smart Ecosystem)

๒. พัฒนาระบบโครงสร้างพื้นฐานเพื่อเพิ่มประสิทธิภาพในการเดินทางสัญจร รวมทั้งคำนึงถึงความปลอดภัย (Smart Mobility and Smart Safety)

๓. ยกระดับคุณภาพชีวิตประชาชนทุกช่วงวัย ให้สามารถใช้ชีวิตได้อย่างมี ความสุข สู่การ เป็นเมืองน่าอยู่ (Smart Citizen)

๔. พัฒนาแหล่งท่องเที่ยว และส่งเสริมการท่องเที่ยวเชิงศิลปวัฒนธรรม (Smart Tourism)

๓. ประเด็นยุทธศาสตร์ เป้าประสงค์ และกลยุทธ์ มีรายละเอียดดังนี้
ประเด็นยุทธศาสตร์

๑. พัฒนาระบบการผลิต ภาคการเกษตร อุตสาหกรรมและพาณิชยกรรมด้วยระบบ อัจฉริยะ

๒. พัฒนาโครงสร้างพื้นฐาน ระบบโลจิสติกส์และระบบ ป้องกันบรรเทาภัยพิบัติภัย

๓. พัฒนาคุณภาพชีวิตสู่สังคม น่าอยู่

๔. พัฒนาและส่งเสริมการ ท่องเที่ยวเชื่อมโยงวัฒนธรรมที่หลากหลาย

เป้าประสงค์

๑. เพิ่มมูลค่าในการผลิต ทั้งใน ภาค เกษตร อุตสาหกรรม พาณิชยกรรม

๒. สร้างสิ่งแวดล้อม ยกระดับ และ ชีตความสามารถของคนทำงานและ ผู้ประกอบการ SMEs ทั้งในภาค เกษตร อุตสาหกรรมและบริการ

๓. พัฒนาโครงสร้างพื้นฐานขนส่ง สาธารณะ และโลจิสติกส์ เพื่อ รองรับการเดินทางของเมือง และ บริการประชาชนอย่าง ทัวถึง

๔. พัฒนาระบบป้องกันและ บรรเทาภัยพิบัติอย่างยั่งยืน

๕. ประชาชนมีคุณภาพชีวิตที่ดี ขึ้น

๖. เสริมสร้างอาชีพสร้างรายได้ ให้ประชาชนผู้สูงอายุ ผู้ด้อยโอกาส และคนพิการ

๗. เพิ่มรายได้และจำนวนนักท่องเที่ยว

๘. แหล่งท่องเที่ยวได้รับการพัฒนา ให้มีความพร้อมรองรับการท่องเที่ยวที่สอดคล้องกับวิถี

ชีวิต

กลยุทธ์

๑. ส่งเสริมการทำเกษตรอัจฉริยะ เพื่อผลิตสินค้าเกษตร มูลค่าสูง และลดต้นทุนการผลิต

๒. พัฒนาแรงงานให้มีทักษะที่ พร้อมรับการเปลี่ยนแปลงของการย้ายฐานการผลิต และ รองรับการเปลี่ยนแปลงของโครงสร้างเศรษฐกิจ

๓. สร้างสิ่งแวดล้อม ยกระดับและ ชีตความสามารถของ คนทำงานและผู้ประกอบการ SME และ ภาคอุตสาหกรรม

๔. พัฒนาระบบโครงสร้างพื้นฐานรองรับการขยายตัวของ เมือง/ชุมชน และเพิ่มประสิทธิภาพ ระบบโครงข่าย การคมนาคมขนส่ง และ ระบบโลจิสติกส์

๕. พัฒนาเพิ่มประสิทธิภาพการบริหารจัดการน้ำและระบบป้องกันน้ำท่วมเขตเมือง และ พื้นที่เศรษฐกิจ

๖. เสริมสร้างอาชีพให้แก่ ประชาชน ผู้สูงอายุ ผู้ด้อยโอกาส และคนพิการ

๗. ส่งเสริมสถานบริการสุขภาพ เพื่อให้ประชาชนได้รับบริการสุขภาพอย่างทั่วถึง สถาน บริการสุขภาพที่มีสุขภาพตามมาตรฐานที่กำหนด

๘. พัฒนาท่องเที่ยววัฒนธรรม การเชื่อมโยงทางชาติพันธุ์
๙. พัฒนาพื้นที่เชิงการเกษตร มูลค่าสูง รองรับการท่องเที่ยว เพื่อการเรียนรู้แบบ one day trip และเพิ่มรายได้จากกิจกรรมส่งเสริมการท่องเที่ยว
๑๐. ส่งเสริมการท่องเที่ยวที่ เชื่อมโยงกับจัดการประชุม นานาชาติ

แผนพัฒนาจังหวัด

๑. วิสัยทัศน์จังหวัดนครปฐม

“ เมืองเกษตรและอุตสาหกรรมปลอดภัย แหล่งท่องเที่ยวเชิงประวัติศาสตร์ ศาสนา วัฒนธรรม สังคมแห่งความรู้ และประชาชนมีคุณภาพชีวิตที่ดี ”

๒. เป้าหมายการพัฒนาจังหวัดนครปฐม

๑. ยกระดับรายได้ของประชาชนในจังหวัดให้มีความมั่นคง มั่งคั่ง และยั่งยืน
๒. การพัฒนาระดับพื้นที่เพื่อกระจายความเจริญ รองรับขยายตัว และ สนับสนุนการขยายความเจริญของเมืองหลวง
๓. ศาสตร์พระราชานี้เพื่อสร้างภูมิคุ้มกันทางสังคม ชุมชน ครอบครัว บุคคล ให้ก้าว ทันกับการเปลี่ยนแปลง มีจิตอาสา เทิดทูนสถาบัน

๓. ประเด็นการพัฒนา วัตถุประสงค์ และแนวทางพัฒนา มีรายละเอียดดังนี้

ประเด็นการพัฒนาที่ ๑ พัฒนานครปฐมให้เป็นเมืองอัจฉริยะ (Smart City) โดยเน้นด้านการขนส่ง (Transport) เมืองหลวงแห่งอาหารและการท่องเที่ยว (Food Metropolis) และเมืองแห่งสุขภาพ (Healthy City) รองรับสังคมผู้สูงอายุ (Aging) และบริบทโลก (Global Content) วัตถุประสงค์

๑. เพื่อให้จังหวัดนครปฐมเป็นเมืองหลวงแห่งอาหารและการท่องเที่ยว (Tourism & Food Metropolis) และส่งเสริมระบบเศรษฐกิจให้ประชาชนมีรายได้ได้อย่างยั่งยืน
๒. เพื่อให้จังหวัดนครปฐมเป็น Smart City

เป้าหมายและตัวชี้วัด

๑. มูลค่าการจำหน่ายผลผลิตการเกษตรปลอดภัยที่สำคัญ
๒. จำนวนแปลง/ฟาร์มที่ผ่านการรับรองมาตรฐาน GAP/อินทรีย์
๓. ร้อยละที่เพิ่มขึ้นของจำนวนร้านค้าที่ผ่านการรับรองมาตรฐาน Clean Food Good Taste
๔. รายได้จากการท่องเที่ยว
๕. ร้อยละที่เพิ่มขึ้นของรายได้จากการจำหน่ายผลิตภัณฑ์ OTOP/SMEs/วิสาหกิจชุมชน

แนวทางการพัฒนา

๑. พัฒนาสินค้าเกษตรครบวงจร ตั้งแต่เมล็ดพันธุ์ (Feed) – การทำฟาร์ม (Farm) – การแปรรูป (Food) – พร้อมรับประทาน (Table) – การกระจายสินค้า (Distribution)

๒. ส่งเสริมกิจกรรมท่องเที่ยวและแหล่งท่องเที่ยวเชื่อมโยง สร้างเครือข่ายการท่องเที่ยวแบบครบวงจร เพื่อดึงดูดนักท่องเที่ยว (Nakhon Pathom Love Destination)

๓. ส่งเสริมसानสัมพันธ์เมืองพี่เมืองน้องเพื่อขยายฐานการค้ากับต่างประเทศ

๔. ส่งเสริมระบบเศรษฐกิจสูงวัย (Silver Economy)

๕. พัฒนาระบบต่อยอดงานวิจัยเพื่อเพิ่มศักยภาพในการพัฒนาจังหวัด

ประเด็นการพัฒนาที่ ๒ สร้างความแข็งแกร่งระดับพื้นที่ให้สามารถรองรับการขยายตัวทางเศรษฐกิจและกระจายความเจริญ การสร้างความสุขให้กับประชาชนในทุกระดับ
วัตถุประสงค์

พัฒนาอำเภอ ตำบล ชุมชนให้รองรับการขยายตัวทางเศรษฐกิจ และสังคมของจังหวัด นครปฐม และกรุงเทพมหานคร

เป้าหมายและตัวชี้วัด

๑. จำนวนสาธารณูปโภคขั้นพื้นฐานที่ได้รับการพัฒนาปรับปรุงให้ดีขึ้นต่อปี ไม่น้อยกว่า ๗ แห่ง/ปี
๒. ร้อยละครัวเรือนที่เข้าถึง (ไม่น้อยกว่าค่าเฉลี่ยประเทศ)

แนวทางการพัฒนา

๑. พัฒนาระบบโครงสร้างพื้นฐาน
๒. ส่งเสริมระบบเศรษฐกิจหลักของแต่ละอำเภอ/ชุมชนในทุกๆ ด้าน

ประเด็นการพัฒนาที่ ๓ เพิ่มรายได้ ลดรายจ่าย ลดปัญหาครัวเรือนและสิ่งแวดล้อม สร้างความเสมอภาคและความเท่าเทียม โดยนำศาสตร์พระราชามาเป็นแนวทางหลัก

วัตถุประสงค์

๑. เพื่อส่งเสริมระบบเศรษฐกิจให้เกิดรายได้แก่ประชาชนโดยเน้นการสร้างขีดความสามารถในการแข่งขัน นวัตกรรม และรูปแบบธุรกิจที่ทันสมัย
๒. เพื่อให้ประชาชนมีคุณภาพชีวิตที่ดีและมีความปลอดภัยในชีวิตและทรัพย์สิน
๓. เพื่อลดช่องว่าง และเพิ่มโอกาสการเข้าถึงสิทธิประโยชน์ของประชาชนที่พึงได้รับ
๔. เพื่อแก้ไขปัญหาความยากจน

เป้าหมายและตัวชี้วัด

๑. ร้อยละที่ลดลงของคดีอาชญากรรมที่สำคัญ
๒. ร้อยละที่ลดลงของคดียาเสพติด/ปี
๓. อัตราส่วนหนี้เฉลี่ยต่อรายได้เฉลี่ยของครัวเรือน

๔. ร้อยละของการดำเนินการแก้ไขปัญหาเรื่องร้องเรียนด้านทรัพยากรธรรมชาติ สิ่งแวดล้อม และมลพิษ (ร้อยละ ๙๕)

๕. ร้อยละของประชาชนเข้าถึงสวัสดิการ/บริการภาครัฐ ๗ ด้าน (การศึกษา, สุขภาพอนามัย, ที่อยู่อาศัย, การทำงานการมีรายได้, กระบวนการยุติธรรม, นันทนาการ, และบริการทางสังคม) (ร้อยละ ๖๕)

แนวทางการพัฒนา

๑. สนับสนุนและส่งเสริมความเข้าใจในการนำศาสตร์พระราชามาปฏิบัติให้เกิดความยั่งยืน และแก้ไขปัญหาความยากจน

๒. ส่งเสริมการจัดระเบียบ ควบคุมการใช้ทรัพยากรธรรมชาติและสิ่งแวดล้อม แบบมีส่วนร่วม เพื่อลดปัญหาสิ่งแวดล้อมและทรัพยากรธรรมชาติ

๓. ส่งเสริมระบบสวัสดิการและการบริการภาครัฐแบบเท่าเทียม ทัวถึง และเสมอภาค

๔. ยุทธศาสตร์องค์การบริหารส่วนจังหวัดนครปฐม

➤ วิสัยทัศน์

“ เมืองแห่งคุณภาพชีวิต สู่การพัฒนาที่ยั่งยืน ”

➤ ประเด็นยุทธศาสตร์

๑. ยุทธศาสตร์การพัฒนาด้านสังคม
๒. ยุทธศาสตร์การพัฒนาด้านการศึกษา ศาสนา และวัฒนธรรม
๓. ยุทธศาสตร์การพัฒนาด้านสิ่งแวดล้อมและการท่องเที่ยว
๔. ยุทธศาสตร์การพัฒนาด้านเศรษฐกิจ
๕. ยุทธศาสตร์การพัฒนาด้านการบริหารจัดการที่ดี
๖. ยุทธศาสตร์การพัฒนาด้านการบริการสาธารณะ

๕. ยุทธศาสตร์การพัฒนาขององค์กรปกครองส่วนท้องถิ่นในเขตจังหวัดนครปฐม

➤ วิสัยทัศน์

“ เมืองน่าอยู่ ชุมชนเข้มแข็ง แหล่งผลิตอาหารปลอดภัย
ก้าวไกลการศึกษา สิ่งแวดล้อมงามตา พัฒนาการท่องเที่ยว ”

➤ ประเด็นยุทธศาสตร์

๑. ยุทธศาสตร์การพัฒนาด้านสังคม
๒. ยุทธศาสตร์การพัฒนาด้านการศึกษา ศาสนา และวัฒนธรรม
๓. ยุทธศาสตร์การพัฒนาด้านทรัพยากรธรรมชาติ สิ่งแวดล้อม และการท่องเที่ยว
๔. ยุทธศาสตร์การพัฒนาด้านเศรษฐกิจ
๕. ยุทธศาสตร์การพัฒนาด้านการบริหารจัดการที่ดี
๖. ยุทธศาสตร์การพัฒนาด้านการบริการสาธารณะ

➤ เป้าประสงค์

๑. การจัดการด้านสาธารณสุข กีฬา นันทนาการ สวัสดิการสังคม / การสังคมสงเคราะห์ มีประสิทธิภาพ ประชาชนมีความปลอดภัยในชีวิตและทรัพย์สิน
๒. การพัฒนาคุณภาพชีวิต การคุ้มครองทางสังคม การคุ้มครองพิทักษ์สิทธิ สวัสดิการชุมชน ช่วยเหลือผู้ด้อยโอกาส ผู้พิการ ผู้สูงอายุ สตรี เด็ก และกลุ่มชาติพันธุ์
๓. การพัฒนาด้านการศึกษาที่มีประสิทธิภาพ ได้มาตรฐาน ประชาชนมีศักยภาพในการเรียนรู้ เพื่อประโยชน์ต่อการพัฒนาท้องถิ่น
๔. การทำนุบำรุงรักษาศาสนา ศิลปวัฒนธรรม จารีตประเพณี และภูมิปัญญาท้องถิ่น
๕. การส่งเสริม สนับสนุน จัดสร้างแหล่งการเรียนรู้ เพื่อพัฒนาท้องถิ่นอย่างยั่งยืน
๖. ทรัพยากรธรรมชาติและสิ่งแวดล้อมได้รับการดูแลรักษาให้เกิดความสมดุลอย่างมีคุณภาพ ประชาชนมีส่วนร่วมในการอนุรักษ์ ฟื้นฟู ให้เกิดการพัฒนาที่ยั่งยืน
๗. แหล่งท่องเที่ยวทางวัฒนธรรม แหล่งท่องเที่ยวเชิงนิเวศ/เชิงสุขภาพ มีศักยภาพ และสร้างรายได้ให้แก่ท้องถิ่น
๘. เศรษฐกิจชุมชนมีความเข้มแข็ง มีศักยภาพในการพัฒนาอาชีพ ประชาชนมีรายได้เพิ่มขึ้น รวมทั้งการส่งเสริมการผลิตผลผลิตทางการเกษตรปลอดภัยจากสารพิษเพื่อการบริโภค
๙. ระบบการบริหารจัดการและการปฏิบัติงานของท้องถิ่นมีประสิทธิภาพ ส่งเสริมกระบวนการมีส่วนร่วม และความร่วมมือของทุกภาคส่วนในการพัฒนาท้องถิ่น
๑๐. การเชื่อมโยงระบบการคมนาคมขนส่งมีประสิทธิภาพ ได้มาตรฐาน และเพียงพอต่อความต้องการของประชาชน สามารถรองรับการขยายตัวของเมืองในอนาคตและเศรษฐกิจของชุมชน

➤ กลยุทธ์ (ในแต่ละยุทธศาสตร์)

๑. ยุทธศาสตร์การพัฒนาด้านสังคม

กลยุทธ์

- ๑.๑ ส่งเสริม สนับสนุนกิจการสาธารณสุข
- ๑.๒ ส่งเสริม สนับสนุนการพัฒนาสังคม และงานสวัสดิการสังคม
- ๑.๓ ส่งเสริม สนับสนุนกีฬา และนันทนาการ
- ๑.๔ ป้องกันต่อต้าน และแก้ไขปัญหาเสพติด
- ๑.๕ การป้องกัน และรักษาความสงบเรียบร้อยในบ้านเมือง และความปลอดภัยในชีวิต และทรัพย์สิน
- ๑.๖ ส่งเสริม สนับสนุน และพัฒนาประสิทธิภาพในการบรรเทาสาธารณภัย
- ๑.๗ เสริมสร้างความเข้มแข็งของครอบครัว และชุมชน
- ๑.๘ เสริมสร้างความสมานฉันท์ในสังคม และความสามัคคี ตามปณิธานพ่อหลวง

๒. ยุทธศาสตร์การพัฒนาด้านการศึกษา ศาสนา และวัฒนธรรม

กลยุทธ์

- ๒.๑ พัฒนาการศึกษา และส่งเสริมระบบการศึกษา สนับสนุนสื่อเทคโนโลยี นวัตกรรมทางการศึกษา เพื่อการศึกษาตลอดชีวิตสู่ประเทศไทย ๔.๐ และการเป็นเมืองอัจฉริยะ
- ๒.๒ ส่งเสริมการจัดงานเฉลิมพระเกียรติพระบาทสมเด็จพระเจ้าอยู่หัว สมเด็จพระนางเจ้าพระบรมราชินี พระบรมวงศานุวงศ์ งานราชพิธี และงานรัฐพิธี

- ๒.๓ ส่งเสริม สนับสนุน แหล่งการเรียนรู้ต่าง ๆ และศาสตร์พระราชา เพื่อการพัฒนาท้องถิ่น
- ๒.๔ ส่งเสริม สนับสนุนการเผยแพร่ และการปฏิบัติด้านคุณธรรมทางศาสนา จริยธรรม ศิลปวัฒนธรรม จารีตประเพณี และภูมิปัญญาท้องถิ่น
- ๒.๕ อนุรักษ์ศิลปวัฒนธรรม โบราณสถาน โบราณวัตถุ พิพิธภัณฑสถานท้องถิ่น และศาสนสถาน
- ๒.๖ ส่งเสริม สนับสนุน การเฝ้าระวังทางวัฒนธรรมในครอบครัว สถานศึกษา และชุมชน

๓. ยุทธศาสตร์การพัฒนาด้านทรัพยากรธรรมชาติ สิ่งแวดล้อม และการท่องเที่ยว

กลยุทธ์

- ๓.๑ พัฒนา ส่งเสริม สนับสนุน พลังงานทดแทน ทรัพยากรธรรมชาติ สิ่งแวดล้อม การจัดการขยะ การลดปริมาณขยะ และมลภาวะ
- ๓.๒ บำรุงรักษาแม่น้ำลำคลอง แหล่งน้ำต่าง ๆ และการป้องกันน้ำท่วม และน้ำเสีย
- ๓.๓ การดูแลรักษา และพัฒนาที่สาธารณะ
- ๓.๔ พัฒนา และส่งเสริมการท่องเที่ยวเชิงวัฒนธรรม เชิงนิเวศ และเชิงสุขภาพ
- ๓.๕ พัฒนา ส่งเสริม พื้นที่ที่มีศักยภาพด้านการท่องเที่ยว ให้เป็นแหล่งท่องเที่ยวใหม่
- ๓.๖ การเตรียมความพร้อมในการรองรับภัยพิบัติทางธรรมชาติ

๔. ยุทธศาสตร์การพัฒนาด้านเศรษฐกิจ

กลยุทธ์

- ๔.๑ พัฒนา ส่งเสริม และฝึกอบรมอาชีพให้ประชาชน
- ๔.๒ ส่งเสริม และสนับสนุนการผลิต/ผลผลิตทางการเกษตรปลอดภัยจากสารพิษ สู่การเป็น เมืองแห่งอาหาร ผลิตภัณฑ์ชุมชน และอุตสาหกรรมที่หลากหลาย
- ๔.๓ ส่งเสริม สนับสนุน การพัฒนาเศรษฐกิจตามหลักปรัชญาของเศรษฐกิจพอเพียง
- ๔.๔ ส่งเสริมการพัฒนาพลังงาน พลังงานทดแทน และการประหยัดพลังงาน
- ๔.๕ ส่งเสริม พัฒนา การดำเนินงานตามโครงการพระราชดำริ
- ๔.๖ ส่งเสริม สนับสนุน การวิจัย และพัฒนานวัตกรรมสู่ประเทศไทย ๔.๐

๕. ยุทธศาสตร์การพัฒนาด้านการบริหารจัดการที่ดี

กลยุทธ์

- ๕.๑ พัฒนาการบริหารจัดการที่ดีในองค์กร โดยยึดหลักการบริหารกิจการบ้านเมืองที่ดี (Good Governance) ส่งเสริมการมีส่วนร่วมของประชาชนในการพัฒนาท้องถิ่น และ ส่งเสริมการปกครองในระบอบประชาธิปไตย
- ๕.๒ ส่งเสริมธรรมาภิบาล การป้องกัน และปราบปรามการทุจริต และประพฤติมิชอบในการ ปฏิบัติราชการ
- ๕.๓ ส่งเสริมสวัสดิการแก่ผู้บริหาร และผู้ช่วยเหลือ อปท. สมาชิกสภา อปท. ข้าราชการ ลูกจ้าง พนักงานจ้าง
- ๕.๔ ปรับปรุง พัฒนาขีดสมรรถนะ และวัฒนธรรมการทำงานของบุคลากร
- ๕.๕ สนับสนุนการปฏิบัติงาน ปรับปรุง และพัฒนาระบบเทคโนโลยีสารสนเทศ เครื่องมือเครื่องใช้ และอาคารสถานที่
- ๕.๖ ส่งเสริมความรู้ความเข้าใจเกี่ยวกับกิจการท้องถิ่น
- ๕.๗ ปรับปรุง พัฒนารายได้ และการจัดการสินทรัพย์ราชการที่ไม่ได้ใช้งานให้เกิดประโยชน์สูงสุด
- ๕.๘ เพิ่มประสิทธิภาพการตรวจสอบภายใน

๕.๙ สนับสนุน ส่งเสริมการดำเนินงานพัฒนา เพื่อเสริมความมั่นคงของชาติ กระบวนการ ยุติธรรม และการจัดการความขัดแย้งโดยสันติวิธี

๖. ยุทธศาสตร์การพัฒนาด้านการบริการสาธารณะ

กลยุทธ์

- ๖.๑ ก่อสร้าง ปรับปรุง บำรุงรักษา ถนน สะพาน ทางเท้า เส้นทางจักรยาน ท่อระบายน้ำ ทำเทียบเรือ ระบบการจัดการขยะ ระบบบำบัดน้ำเสีย และซ่อมแซมปรับปรุง ระบบสาธารณสุขปโภคที่ได้รับความเสียหาย
- ๖.๒ พัฒนาระบบจราจรและการคมนาคมขนส่ง
- ๖.๓ พัฒนาระบบไฟฟ้า ประปา และระบบโทรคมนาคม รองรับการเป็นเมืองอัจฉริยะ
- ๖.๔ ส่งเสริม สนับสนุน การจัดทำผังเมือง ผังเมืองรวม ผังเมืองเฉพาะ และป้องกันการบุกรุก ที่สาธารณประโยชน์
- ๖.๕ พัฒนาแหล่งน้ำคูคลอง และระบบชลประทาน เพื่อการอุปโภค-บริโภค การเกษตร และอื่น ๆ

๖. ความเชื่อมโยงของยุทธศาสตร์

ยุทธศาสตร์ อปท. ในเขตจังหวัดนครปฐม	แผนพัฒนาจังหวัด	แผนพัฒนาเศรษฐกิจและ สังคมแห่งชาติ ฉบับที่ ๑๒	ยุทธศาสตร์ชาติ ๒๐ ปี
๑. ยุทธศาสตร์ด้าน สังคม	<p>ยท.ที่ ๑ พัฒนานครปฐมให้เป็นเมืองอัจฉริยะ (Smart City) โดยเน้นด้านการขนส่ง (Transport), เมืองหลวงแห่งอาหารและการท่องเที่ยว (Food Metropolis) และเมืองแห่งสุขภาพ (Healthy City) รองรับสังคมผู้สูงอายุ (Aging) และบริบทโลก (Global Content)</p> <p>ยท.ที่ ๒ สร้างความแข็งแกร่งระดับพื้นที่ให้สามารถรองรับการขยายตัวทางเศรษฐกิจและกระจายความเจริญ สร้างความสุขให้กับประชาชนในทุกกระดับ</p> <p>ยท.ที่ ๓ เพิ่มรายได้ ลดรายจ่าย ลดปัญหาครัวเรือนและสิ่งแวดล้อม สร้างความเสมอภาค และความเท่าเทียม โดยนำศาสตร์พระราชามาเป็นแนวทางหลัก</p>	<p>ยท.ที่ ๒ การสร้างความเป็นธรรม ลดความเหลื่อมล้ำ ในสังคม</p> <p>ยท.ที่ ๕ ความมั่นคง</p>	<p>ยท.ที่ ๑ ด้านความมั่นคง</p> <p>ยท.ที่ ๓ ด้านการพัฒนาและเสริมสร้างศักยภาพคน</p> <p>ยท.ที่ ๔ ด้านการสร้างโอกาส ความเสมอภาคและเท่าเทียมกันทางสังคม</p>

<p>๒. ยุทธศาสตร์ด้านการศึกษา ศาสนา และวัฒนธรรม</p>	<p>ยท.ที่ ๑ พัฒนานครปฐมให้เป็นเมืองอัจฉริยะ (Smart City) โดยเน้นด้านการขนส่ง (Transport), เมืองหลวงแห่งอาหารและการท่องเที่ยว (Food Metropolis) และเมืองแห่งสุขภาพ (Healthy City) รองรับสังคมผู้สูงอายุ (Aging) และบริบทโลก (Global Content)</p> <p>ยท.ที่ ๓ เพิ่มรายได้ ลดรายจ่าย ลดปัญหาครัวเรือนและสิ่งแวดล้อม สร้างความเสมอภาค และความเท่าเทียม โดยนำศาสตร์พระราชามาเป็นแนวทางหลัก</p>	<p>ยท.ที่ ๑ การเสริมสร้างและพัฒนาศักยภาพทุนมนุษย์</p> <p>ยท.ที่ ๘ การพัฒนาวิทยาศาสตร์ เทคโนโลยี วิจัย และนวัตกรรม</p>	<p>ยท.ที่ ๓ ด้านการพัฒนาและเสริมสร้างศักยภาพคน</p>
<p>๓. ยุทธศาสตร์ด้านทรัพยากรธรรมชาติและสิ่งแวดล้อม และการท่องเที่ยว</p>	<p>ยท.ที่ ๑ พัฒนานครปฐมให้เป็นเมืองอัจฉริยะ (Smart City) โดยเน้นด้านการขนส่ง (Transport), เมืองหลวงแห่งอาหารและการท่องเที่ยว (Food Metropolis) และเมืองแห่งสุขภาพ (Healthy City) รองรับสังคมผู้สูงอายุ (Aging) และบริบทโลก (Global Content)</p> <p>ยท.ที่ ๒ สร้างความแข็งแกร่งระดับพื้นที่ให้สามารถรองรับการขยายตัวทางเศรษฐกิจและกระจายความเจริญ สร้างความสุขให้กับประชาชนในทุกระดับ</p> <p>ยท.ที่ ๓ เพิ่มรายได้ ลดรายจ่าย ลดปัญหาครัวเรือนและสิ่งแวดล้อม สร้างความเสมอภาค และความเท่าเทียม โดยนำศาสตร์พระราชามาเป็นแนวทางหลัก</p>	<p>ยท.ที่ ๔ การเติบโตที่เป็นมิตรกับสิ่งแวดล้อม เพื่อการพัฒนาอย่างยั่งยืน</p> <p>ยท.ที่ ๙ การพัฒนาภาค เมือง และพื้นที่เศรษฐกิจ</p>	<p>ยท.ที่ ๒ ด้านการสร้างความสามารถในการแข่งขัน</p> <p>ยท.ที่ ๕ ด้านการสร้างการเติบโตบนคุณภาพชีวิตที่เป็นมิตรกับสิ่งแวดล้อม</p>
<p>๔. ยุทธศาสตร์ด้านเศรษฐกิจ</p>	<p>ยท.ที่ ๑ พัฒนานครปฐมให้เป็นเมืองอัจฉริยะ (Smart City) โดยเน้นด้านการขนส่ง (Transport), เมืองหลวงแห่งอาหารและการท่องเที่ยว (Food Metropolis) และเมืองแห่งสุขภาพ (Healthy City) รองรับสังคมผู้สูงอายุ (Aging) และบริบทโลก (Global</p>	<p>ยท.ที่ ๓ การสร้างความเข้มแข็งทางเศรษฐกิจและแข่งขันได้อย่างยั่งยืน</p> <p>ยท.ที่ ๗ การพัฒนาโครงสร้างพื้นฐาน</p>	<p>ยท.ที่ ๒ ด้านการสร้างความสามารถในการแข่งขัน</p> <p>ยท.ที่ ๓ ด้านการพัฒนาและเสริมสร้างศักยภาพคน</p>

๑๓๓

๑. นิธิ

๑๓๒๐

	<p>Content)</p> <p>ยท.ที่ ๒ สร้างความแข็งแกร่งระดับพื้นที่ที่สามารถรองรับการขยายตัวทางเศรษฐกิจและกระจายความเจริญ สร้างความสุขให้กับประชาชนในทุกกระดับ</p> <p>ยท.ที่ ๓ เพิ่มรายได้ ลดรายจ่าย ลดปัญหาครัวเรือนและสิ่งแวดล้อม สร้างความเสมอภาค และความเท่าเทียม โดยนำศาสตร์พระราชามาเป็นแนวทางหลัก</p>	<p>และระบบโลจิสติกส์</p> <p>ยท.ที่ ๔ การพัฒนาวิทยาศาสตร์ เทคโนโลยี วิจัย และนวัตกรรม</p>	<p>ยท.ที่ ๕ ด้านการสร้างการเติบโตบนคุณภาพชีวิตที่เป็นมิตรกับสิ่งแวดล้อม</p>
<p>๕. ยุทธศาสตร์ด้านการบริหารจัดการที่ดี</p>	<p>ยท.ที่ ๑ พัฒนานครปฐมให้เป็นเมืองอัจฉริยะ (Smart City) โดยเน้นด้านการขนส่ง (Transport), เมืองหลวงแห่งอาหารและการท่องเที่ยว (Food Metropolis) และเมืองแห่งสุขภาพ (Healthy City) รองรับสังคมผู้สูงอายุ (Aging) และบริบทโลก (Global Content)</p> <p>ยท.ที่ ๒ สร้างความแข็งแกร่งระดับพื้นที่ที่สามารถรองรับการขยายตัวทางเศรษฐกิจและกระจายความเจริญ สร้างความสุขให้กับประชาชนในทุกกระดับ</p>	<p>ยท.ที่ ๑ การเสริมสร้างและพัฒนาศักยภาพทุนมนุษย์</p> <p>ยท.ที่ ๒ การบริหารจัดการในภาครัฐ การป้องกันการทุจริต ประพฤติมิชอบ และธรรมาภิบาลในสังคมไทย</p> <p>ยท.ที่ ๑๐ ความร่วมมือระหว่างประเทศเพื่อการพัฒนา</p>	<p>ยท.ที่ ๓ ด้านการพัฒนาและเสริมสร้างศักยภาพคน</p> <p>ยท.ที่ ๖ ด้านการปรับสมดุลและพัฒนาระบบการบริหารจัดการภาครัฐ</p>
<p>๖. ยุทธศาสตร์ด้านการบริการสาธารณะ</p>	<p>ยท.ที่ ๑ พัฒนานครปฐมให้เป็นเมืองอัจฉริยะ (Smart City) โดยเน้นด้านการขนส่ง (Transport), เมืองหลวงแห่งอาหารและการท่องเที่ยว (Food Metropolis) และเมืองแห่งสุขภาพ (Healthy City) รองรับสังคมผู้สูงอายุ (Aging) และบริบทโลก (Global Content)</p> <p>ยท.ที่ ๒ สร้างความแข็งแกร่งระดับพื้นที่ที่สามารถรองรับการขยายตัวทางเศรษฐกิจและกระจายความเจริญ สร้างความสุขให้กับประชาชนในทุกกระดับ</p>	<p>ยท.ที่ ๗ การพัฒนาโครงสร้างพื้นฐานและระบบโลจิสติกส์</p> <p>ยท.ที่ ๘ การพัฒนาภาค เมือง และพื้นที่เศรษฐกิจ</p>	<p>ยท.ที่ ๑ ด้านความมั่นคง</p> <p>ยท.ที่ ๒ ด้านการสร้างความสามารถในการแข่งขัน</p>

๒. ยุทธศาสตร์ขององค์กรปกครองส่วนท้องถิ่น

๒.๑ วิสัยทัศน์การพัฒนา

“จะมุ่งมั่นแก้ไขปัญหาทั้งปัจจุบันและอนาคต ให้พี่น้องประชาชนตำบลบ้านยางมีความอยู่ดีกินดี
ปกครองโดยยึดหลักธรรมาภิบาล”

๒.๒ ยุทธศาสตร์

ยุทธศาสตร์ที่ ๑ การพัฒนาด้านการศึกษา ศาสนา และวัฒนธรรม

แนวทางการพัฒนา

- พัฒนาการศึกษาและส่งเสริมระบบการศึกษา
- ส่งเสริมการจัดงานเฉลิมพระเกียรติพระบาทสมเด็จพระเจ้าอยู่หัว และงานรัฐพิธี
- ส่งเสริม สนับสนุนการเผยแพร่คุณธรรมทางศาสนา จริยธรรม ศิลปวัฒนธรรม จารีต ประเพณี และภูมิปัญญาท้องถิ่น

ยุทธศาสตร์ที่ ๒ การพัฒนาด้านเศรษฐกิจ

แนวทางการพัฒนา

- พัฒนา ส่งเสริม และฝึกอบรมอาชีพให้ประชาชน
- ส่งเสริมและสนับสนุนการผลิต/ผลผลิตทางการเกษตรปลอดภัยจากสารพิษ ผลิตภัณฑ์ชุมชน
- ส่งเสริมและสนับสนุนการพัฒนาเศรษฐกิจแบบพอเพียง

ยุทธศาสตร์ที่ ๓ การพัฒนาด้านการบริการสาธารณะ

แนวทางการพัฒนา

- ก่อสร้าง ปรับปรุง บำรุงรักษาถนน สะพาน ทางเท้า ท่อระบายน้ำ ท่าเทียบเรือ ระบบการจัดการขยะ ระบบบำบัดน้ำเสีย และซ่อมแซมปรับปรุงระบบสาธารณูปโภค และสิ่งก่อสร้างต่างๆ
- พัฒนาระบบไฟฟ้า – ประปา
- พัฒนาแหล่งน้ำคูคลอง และระบบชลประทานเพื่อการอุปโภค บริโภค การเกษตร และอื่นๆ

ยุทธศาสตร์ที่ ๔ การพัฒนาด้านสังคม

แนวทางการพัฒนา

- ส่งเสริม สนับสนุนกีฬา นันทนาการ และ แก้ไข ป้องกัน ต่อต้านยาเสพติด
- ส่งเสริม สนับสนุนกิจการสาธารณสุข
- ส่งเสริม สนับสนุนการพัฒนาสังคม และงานสวัสดิการสังคม
- การป้องกันและรักษาความสงบเรียบร้อยในบ้านเมืองและความปลอดภัยในชีวิตและทรัพย์สิน
- ส่งเสริม สนับสนุนการดำเนินงานสาธารณภัย จัดหาวัสดุ ครุภัณฑ์ และอุปกรณ์ในการป้องกัน และบรรเทาสาธารณภัย
- การเสริมสร้างความสมานฉันท์ในสังคม

ยุทธศาสตร์ที่ ๕ การพัฒนาด้านสิ่งแวดล้อมและการท่องเที่ยว

แนวทางการพัฒนา

- พัฒนา ส่งเสริม สนับสนุน การดูแลรักษาทรัพยากรธรรมชาติและสิ่งแวดล้อม
- บำรุงรักษาแม่น้ำลำคลอง แหล่งน้ำต่าง ๆ และการป้องกันน้ำท่วม และน้ำเสีย
- การดูแลรักษาที่สาธารณะ
- พัฒนาและส่งเสริมการท่องเที่ยว เชิงนิเวศ เชิงสุขภาพ และเชิงวัฒนธรรม

ยุทธศาสตร์ที่ ๖ การพัฒนาด้านการบริหารจัดการที่ดี

แนวทางการพัฒนา

- พัฒนาการบริหารจัดการที่ดีในองค์กร ส่งเสริมการมีส่วนร่วม ของประชาชนในการพัฒนาท้องถิ่นและส่งเสริมการปกครองในระบอบประชาธิปไตย
- ส่งเสริมสวัสดิการแก่คณะผู้บริหาร สมาชิกสภาท้องถิ่น ข้าราชการ ลูกจ้าง พนักงาน
- ปรับปรุงและพัฒนาขีดสมรรถนะและวัฒนธรรมการทำงานของบุคลากร
- สนับสนุนการปฏิบัติงาน ปรับปรุงและพัฒนาระบบเทคโนโลยีสารสนเทศ เครื่องมือเครื่องใช้ และอาคารสถานที่
- ปรับปรุงและพัฒนารายได้

๒.๓ เป้าประสงค์

๑. เพื่อพัฒนาด้านการศึกษา ศาสนาและวัฒนธรรม และศิลปหัตถกรรม ประเพณีท้องถิ่น ประชาชนมีความรู้และบำรุงรักษาศิลปวัฒนธรรมอันดีงาม
๒. เพื่อพัฒนาด้านเศรษฐกิจ ประชาชนมีความมั่นคงทางเศรษฐกิจอย่างยั่งยืน
๓. เพื่อพัฒนาด้านการบริการสาธารณะ การคมนาคมสะดวก ระบบสาธารณสุขปโมคสาธารณสุขการเพียงพอและทั่วถึง
๔. เพื่อพัฒนาด้านสังคม ประชาชนมีสุขภาพอนามัยที่ดี มีความปลอดภัยในชีวิตและทรัพย์สิน
๕. เพื่อพัฒนาด้านสิ่งแวดล้อมและการท่องเที่ยว อนุรักษ์ทรัพยากรธรรมชาติและสิ่งแวดล้อม เพื่อให้ประชาชนมีคุณภาพชีวิตที่ดี
๖. เพื่อพัฒนาด้านการบริหารจัดการที่ดี ประชาชนได้รับบริการด้วยความเป็นธรรม โปร่งใส มีส่วนร่วมในการพัฒนาท้องถิ่น และการบริหารจัดการมีประสิทธิภาพตามแนวธรรมาภิบาล

๒.๔ ตัวชี้วัด

๑. ร้อยละความพึงพอใจของประชาชนด้านการศึกษา ศาสนาและวัฒนธรรม และศิลปหัตถกรรม ประเพณีท้องถิ่น ประชาชนมีส่วนร่วม
๒. ร้อยละความพึงพอใจของประชาชนด้านเศรษฐกิจ ประชาชนมีความเป็นอยู่ที่ดีขึ้น
๓. ร้อยละความพึงพอใจของประชาชนด้านการบริการสาธารณะ การคมนาคมสะดวก ระบบสาธารณสุขปโมคสาธารณสุขการเพียงพอและทั่วถึง ครอบคลุม
๔. ร้อยละความพึงพอใจของประชาชนด้านสังคม ประชาชนมีสุขภาพอนามัยที่ดี มีความปลอดภัยในชีวิตและทรัพย์สิน
๕. ร้อยละความพึงพอใจของประชาชนด้านสิ่งแวดล้อมและการท่องเที่ยว อนุรักษ์ทรัพยากรธรรมชาติและสิ่งแวดล้อม ประชาชนมีคุณภาพชีวิตที่ดี
๖. ร้อยละความพึงพอใจของประชาชนในการบริหารจัดการ และการสนับสนุนการปฏิบัติตามภารกิจของส่วนราชการและองค์กรปกครองส่วนท้องถิ่น ประชาชนมีส่วนร่วมในการพัฒนาท้องถิ่น

๒.๕ ค่าเป้าหมาย

๑. เพื่อพัฒนาด้านการศึกษา ศาสนา และวัฒนธรรม
๒. เพื่อพัฒนาด้านเศรษฐกิจ
๓. เพื่อพัฒนาด้านการบริการสาธารณะ
๔. เพื่อพัฒนาด้านสังคม
๕. เพื่อพัฒนาด้านสิ่งแวดล้อมและการท่องเที่ยว
๖. เพื่อพัฒนาด้านการบริหารจัดการที่ดี

๒.๖ กลยุทธ์

๑. พัฒนาการศึกษาระบบการศึกษา
๒. ส่งเสริมการกีฬาและนันทนาการ บำรุงรักษาศิลปะ วัฒนธรรม จารีต ประเพณีและภูมิปัญญาท้องถิ่น
๓. พัฒนา ส่งเสริม และฝึกอบรมอาชีพให้ประชาชน
๔. ส่งเสริมและสนับสนุนการผลิต/ผลผลิตทางการเกษตรปลอดภัยจากสารพิษ ผลิตภัณฑ์ชุมชน
๕. ส่งเสริมและพัฒนาภาคการเกษตร และการประยุกต์ใช้ปรัชญาเศรษฐกิจพอเพียง
๖. ก่อสร้าง ปรับปรุง บำรุงรักษาถนน สะพาน ทางเท้า ท่อระบายน้ำ ระบบการจัดการขยะ ระบบบำบัดน้ำเสีย และซ่อมแซมปรับปรุงระบบสาธารณูปโภค และสิ่งก่อสร้างต่างๆ
๗. พัฒนาระบบไฟฟ้า - ประปา
๘. พัฒนาแหล่งน้ำคูคลอง และระบบชลประทานเพื่อการอุปโภค-บริโภค การเกษตร และอื่นๆ
๙. อนุรักษ์ ป่าไม้ ภูเขา และบำรุงรักษาทรัพยากรธรรมชาติและสิ่งแวดล้อม
๑๐. ส่งเสริมและพัฒนาการป้องกันและบรรเทาสาธารณภัย และการรักษาความสงบเรียบร้อย
๑๑. ส่งเสริมสนับสนุนกิจกรรมการท่องเที่ยว
๑๒. ส่งเสริม สนับสนุนกิจการสาธารณสุข
๑๓. ส่งเสริม สนับสนุนการพัฒนาสังคม และงานสวัสดิการสังคม
๑๔. ส่งเสริมการมีส่วนร่วมของประชาชนในการพัฒนาท้องถิ่น
๑๕. พัฒนาบุคลากรและระบบการบริหารจัดการองค์กร
๑๖. พัฒนาอาคารสถานที่และสภาพแวดล้อม

๒.๗ จุดยืนทางยุทธศาสตร์

- ๑) อนุรักษ์วัฒนธรรม จารีตประเพณีและภูมิปัญญาท้องถิ่น
- ๒) ส่งเสริมการผลิตและพัฒนาภาคการเกษตรตามหลักเศรษฐกิจพอเพียง ประชาชนมีรายได้เพิ่มขึ้น
- ๓) พัฒนาโครงสร้างพื้นฐานให้เพียงพอทั่วถึงอย่างมีคุณภาพ
- ๔) ประชาชนมีความปลอดภัยในชีวิตและทรัพย์สิน
- ๕) พัฒนาสภาพแวดล้อมให้เป็นตำบลน่าอยู่อย่างยั่งยืน
- ๖) ประชาชนมีส่วนร่วมในการพัฒนาท้องถิ่น

๒.๘ ความเชื่อมโยงของยุทธศาสตร์ในภาพรวม

๑. ยุทธศาสตร์การพัฒนาด้านการศึกษา ศาสนา และวัฒนธรรม

ความเชื่อมโยง

ยุทธศาสตร์จังหวัด : ยุทธศาสตร์ที่ ๓ การพัฒนาคุณภาพชีวิตของประชาชน การเสริมสร้างความมั่นคง และสังคมคุณภาพอย่างยั่งยืน

ยุทธศาสตร์การพัฒนางานองค์กรปกครองส่วนท้องถิ่น : ยุทธศาสตร์ที่ ๑ การพัฒนาด้านการศึกษา ศาสนา และวัฒนธรรม

๒. ยุทธศาสตร์การพัฒนาด้านเศรษฐกิจ

ความเชื่อมโยง

ยุทธศาสตร์จังหวัด : ยุทธศาสตร์ที่ ๑ การพัฒนาคุณภาพ การสร้างความปลอดภัย และยกระดับมาตรฐานในการผลิตและการส่งออก สินค้าเกษตรและอุตสาหกรรม

ยุทธศาสตร์การพัฒนางานองค์กรปกครองส่วนท้องถิ่น : ยุทธศาสตร์ที่ ๒ การพัฒนาด้านเศรษฐกิจ

๓. ยุทธศาสตร์การพัฒนาโครงสร้างพื้นฐาน

ความเชื่อมโยง

ยุทธศาสตร์จังหวัด : ยุทธศาสตร์ที่ ๓ การพัฒนาคุณภาพชีวิตของประชาชน การเสริมสร้างความมั่นคง และสังคมคุณภาพอย่างยั่งยืน

ยุทธศาสตร์การพัฒนางานองค์กรปกครองส่วนท้องถิ่น : ยุทธศาสตร์ที่ ๖ การพัฒนาด้านการบริการสาธารณะ

๔. ยุทธศาสตร์การพัฒนาด้านสังคม

ความเชื่อมโยง

ยุทธศาสตร์จังหวัด : ยุทธศาสตร์ที่ ๓ การพัฒนาคุณภาพชีวิตของประชาชน การเสริมสร้างความมั่นคง และสังคมคุณภาพอย่างยั่งยืน

ยุทธศาสตร์การพัฒนางานองค์กรปกครองส่วนท้องถิ่น : ยุทธศาสตร์ที่ ๓ การพัฒนาด้านสังคม

๕. ยุทธศาสตร์การพัฒนาด้านสิ่งแวดล้อมและการท่องเที่ยว

ความเชื่อมโยง

ยุทธศาสตร์จังหวัด : ยุทธศาสตร์ที่ ๒ การเพิ่มขีดความสามารถในการแข่งขันด้านท่องเที่ยวเชิงประวัติศาสตร์และวัฒนธรรมให้อยู่ในระดับต้นของประเทศ

ยุทธศาสตร์การพัฒนางานองค์กรปกครองส่วนท้องถิ่น : ยุทธศาสตร์ที่ ๔ การพัฒนาด้านสิ่งแวดล้อมและการท่องเที่ยว

๖. ยุทธศาสตร์การพัฒนาด้านการบริหารจัดการที่ดี

ความเชื่อมโยง

ยุทธศาสตร์จังหวัด : ยุทธศาสตร์ที่ ๓ การพัฒนาคุณภาพชีวิตของประชาชน การเสริมสร้างความมั่นคง และสังคมคุณภาพอย่างยั่งยืน

ยุทธศาสตร์การพัฒนางานองค์กรปกครองส่วนท้องถิ่น : ยุทธศาสตร์ที่ ๕ การพัฒนาด้านการบริหารจัดการที่ดี

ความเชื่อมโยงยุทธศาสตร์การพัฒนาจังหวัดกับยุทธศาสตร์การพัฒนาขององค์กรปกครองส่วนท้องถิ่น โครงสร้างเชื่อมโยงแผนยุทธศาสตร์การพัฒนาองค์กรปกครองส่วนท้องถิ่น พ.ศ.๒๕๖๖ - ๒๕๗๐

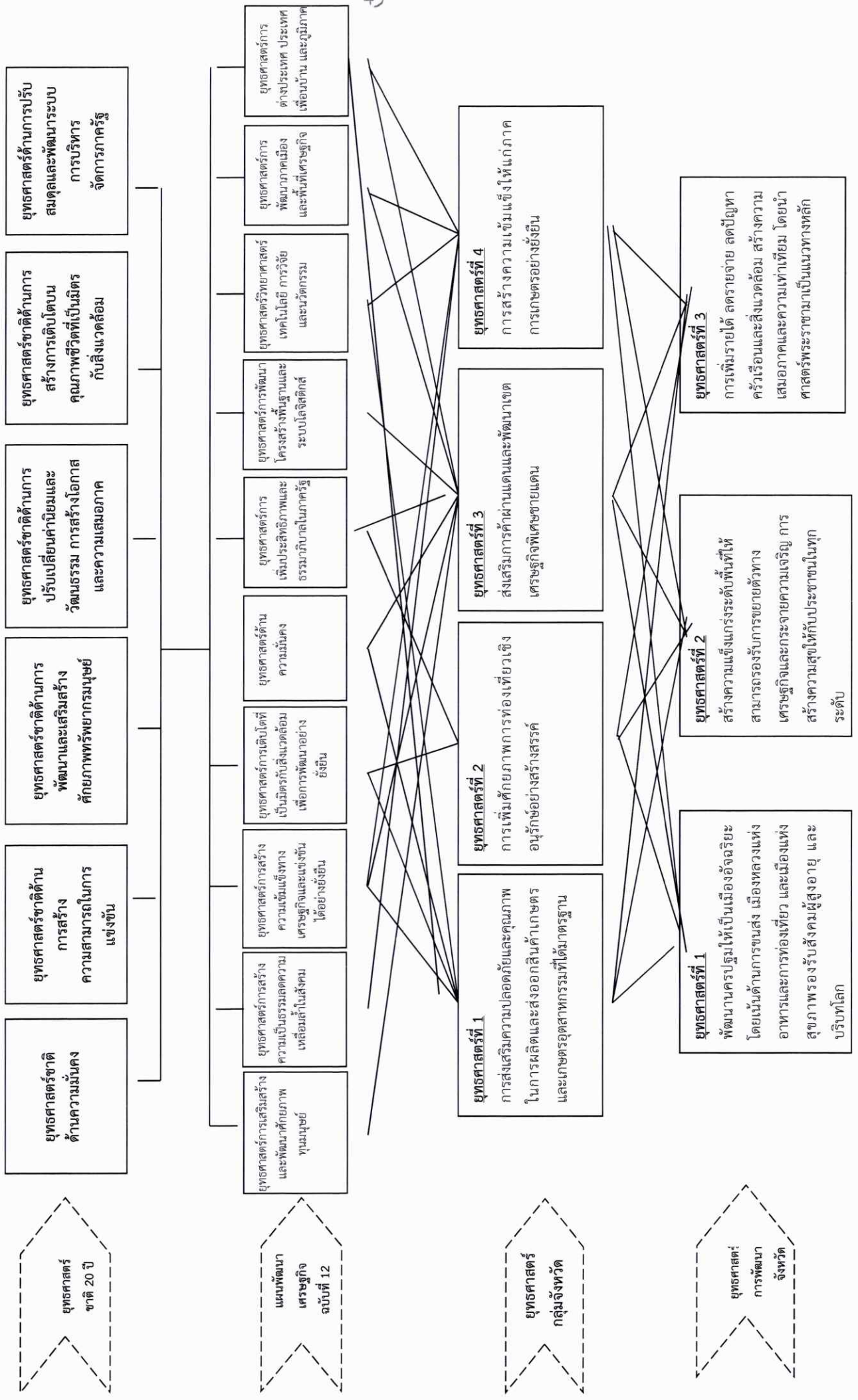

โครงสร้างเชื่อมโยงแผนยุทธศาสตร์การพัฒนาองค์การบริหารส่วนตำบลบ้านยาง พ.ศ. ๒๕๖๖ – ๒๕๗๐ (ต่อ)

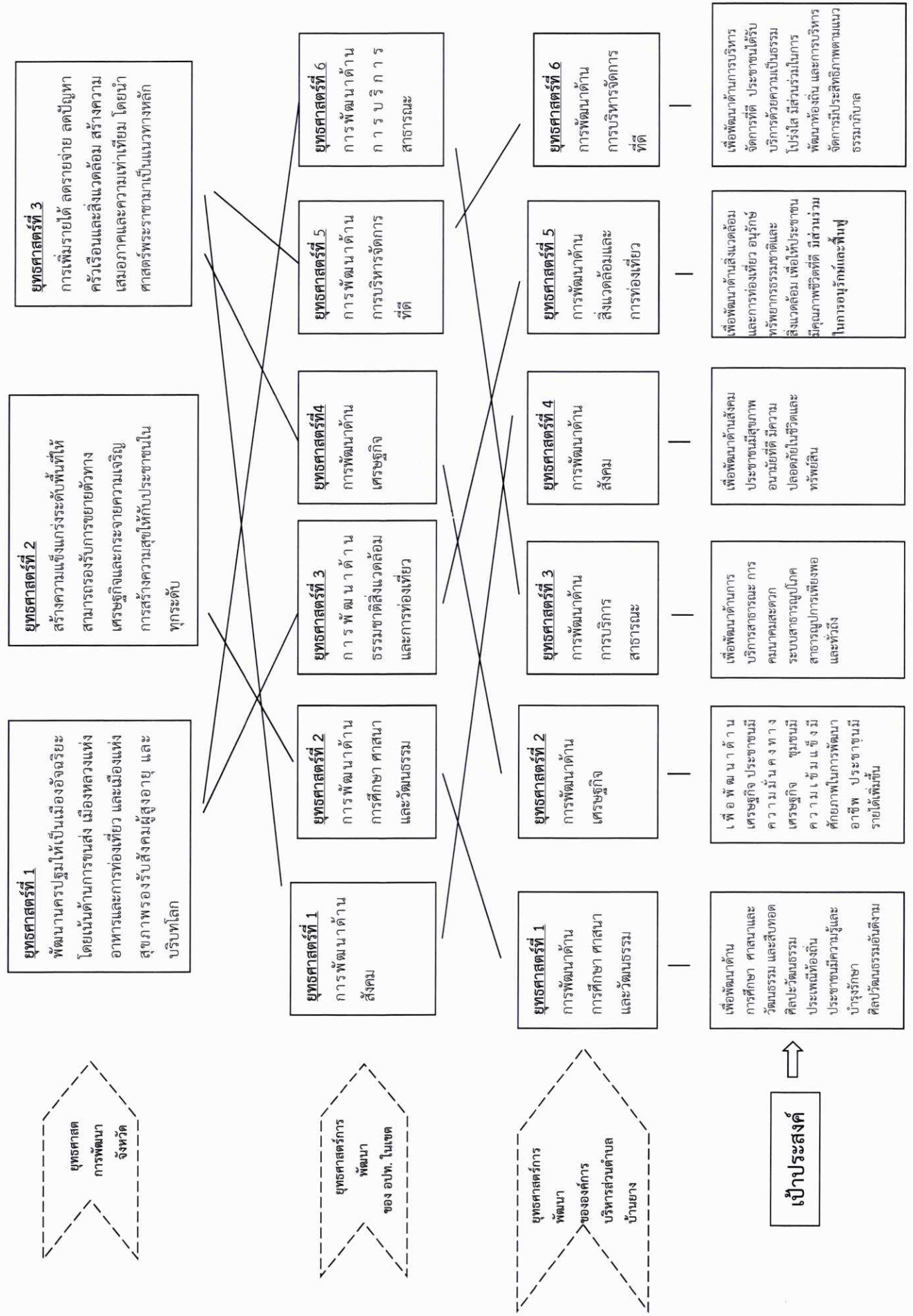

โครงสร้างความสำเร็จเชื่อมโยงแผนยุทธศาสตร์การบริหารส่วนตำบลบ้านยาง พ.ศ.๒๕๖๖ – ๒๕๗๐ (ต่อ)

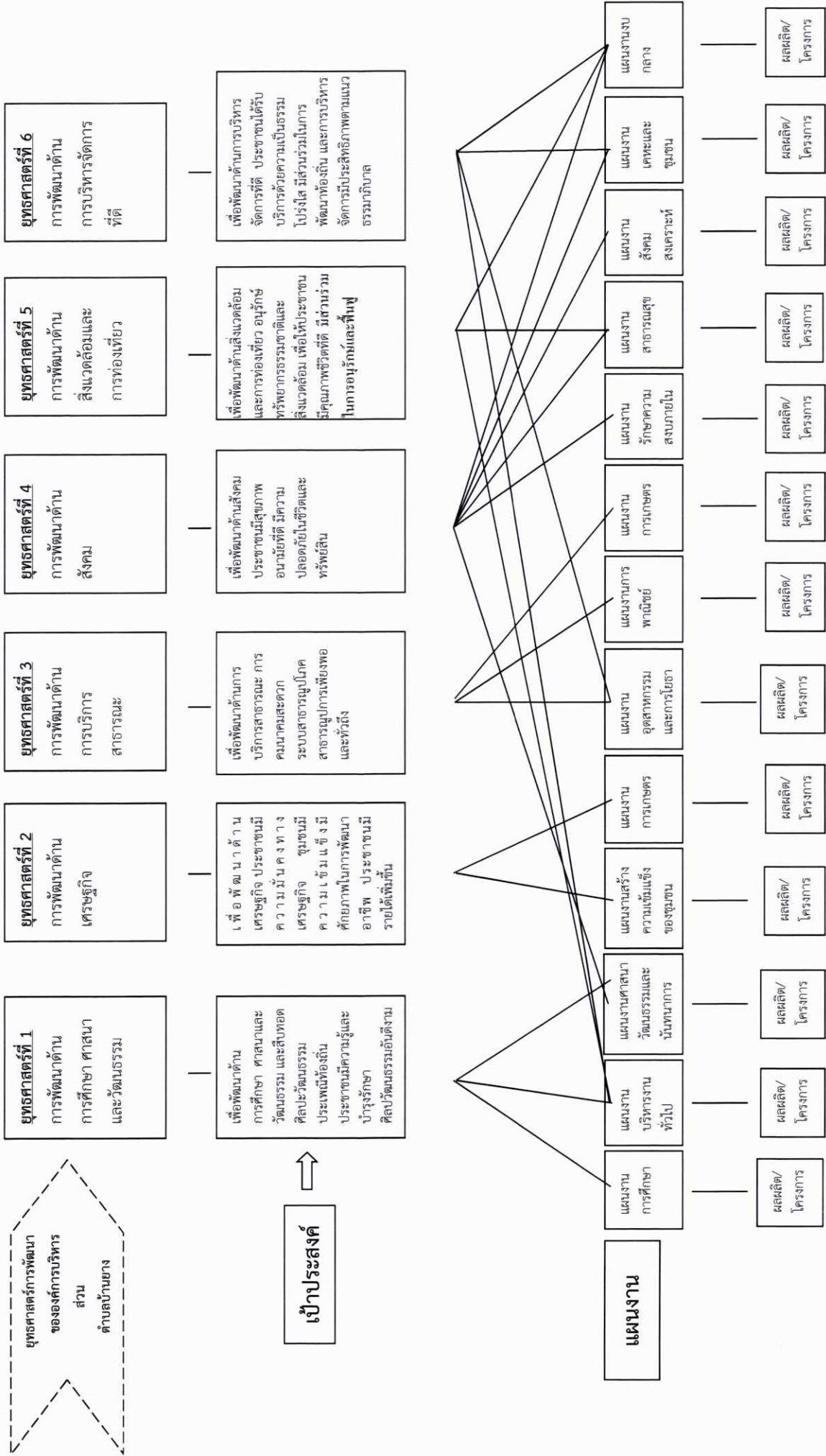

๓. การวิเคราะห์เพื่อพัฒนาท้องถิ่น

๓.๑ การวิเคราะห์กรอบการจัดทำยุทธศาสตร์ขององค์กรปกครองส่วนท้องถิ่น (ใช้การวิเคราะห์ SWOT Analysis/Demand Analysis/Demand Analysis)/Global Demand และ Trend ปัจจัยและสถานการณ์การเปลี่ยนแปลงที่มีผลต่อการพัฒนา อย่างน้อยต้องประกอบด้วย การวิเคราะห์ศักยภาพด้านเศรษฐกิจ ด้านสังคม ด้านทรัพยากรธรรมชาติและสิ่งแวดล้อม)

ยุทธศาสตร์	การวิเคราะห์จุดแข็ง (S = Strength)	การวิเคราะห์จุดอ่อน (W = Weakness)	การวิเคราะห์โอกาส (O = Opportunity)	การวิเคราะห์อุปสรรค (T = Threat)
๑. ด้านการศึกษา และ วัฒนธรรม	<ul style="list-style-type: none"> - ประชาชนยังยึดมั่นในขนบธรรมเนียม ประเพณีและวัฒนธรรมท้องถิ่น - องค์กรมีความพร้อมในการดำเนินงาน ด้านการศึกษา ศาสนา และวัฒนธรรม - ผู้บริหารให้ความสำคัญในการพัฒนา คุณภาพการศึกษาให้ได้มาตรฐาน 	<ul style="list-style-type: none"> - งบประมาณในการจัดทำโครงการมีค่อนข้าง จำกัด - ในการจัดทำโครงการต้องยึดตามกฎ ระเบียบ แนวทางการปฏิบัติงานอย่างเคร่งครัดทำให้การ ปฏิบัติงานตามกิจกรรมตามโครงการไม่ครบถ้วน ตามที่ประชาชนในพื้นที่ต้องการ 	<ul style="list-style-type: none"> - ตามกฎหมายรัฐธรรมนูญกำหนดให้เรียน ปี ๑๒ ปี 	<ul style="list-style-type: none"> - บุคลากรด้านการศึกษาซึ่งไม่เพียงพอ - โรงเรียนยังขาดแคลนสื่อเทคโนโลยี สารสนเทศเพื่อการสอน และวัสดุทางการ ศึกษาที่มีประสิทธิภาพ - ผู้ปกครองยังมีค่านิยมส่งบุตรหลานเข้า โรงเรียนที่มีชื่อเสียง - สภาพเศรษฐกิจปัจจุบันส่งผลต่อ การศึกษาของเยาวชน
๒. ด้านเศรษฐกิจ	<ul style="list-style-type: none"> - ประชาชนส่วนใหญ่ประกอบอาชีพ เกษตรกรรม เช่น ทำนา ทำไร่ ทำสวน เป็นต้น มีผลการเกษตรที่หลากหลาย - มีกลุ่มสตรีและศูนย์ถ่ายทอดเทคโนโลยี ที่เป็นรู้จักและขึ้นชื่อและบุคลากรที่มีความรู้ ความสามารถเฉพาะด้าน สามารถให้ความรู้และมีแหล่งการเรียนรู้ 	<ul style="list-style-type: none"> - มีการใช้ปุ๋ยเคมี และสารเคมีในการ กำจัดศัตรูพืช - ขาดการส่งเสริมด้านการตลาด การ กระจายผลผลิตทางการเกษตร - เกษตรกรขาดความรู้ในการพัฒนา สินค้าและด้านการตลาด - ประชาชนขาดวินัยด้านการเงิน เกิด ปัญหาหนี้สินทั้งในและนอกระบบ - ขาดการเก็บออม - ปัญหาการขาดแคลนแรงงานด้านการเกษตร 	<ul style="list-style-type: none"> - โครงการส่งเสริมในรูปแบบต่าง ๆ เช่น กองทุนหมู่บ้าน กลุ่มออมทรัพย์เพื่อ การผลิต และธุรกิจชุมชนอื่น ๆ - การแทรกแซงราคาสินค้า - นโยบายรัฐบาลตามโครงการแปลง สินค้าเป็นทุนเพื่อใช้เป็นหลักทรัพ์ ค่าประกันได้ - การคมนาคมขนส่งผลิตผลทางการ เกษตรมีความสะดวก - พื้นที่อุดมสมบูรณ์เหมาะแก่การทำ การเกษตร 	<ul style="list-style-type: none"> - ราคาผลผลิตตกต่ำ - ปัจจัยการผลิตหรือต้นทุนการผลิตสูง - ภาวะเศรษฐกิจของโลกและของ ประเทศตกต่ำ - การเกิดภาวะเงินเฟ้อ เนื่องจากราคา สินค้า และราคาน้ำมันที่แพงขึ้นเรื่อย ๆ - การเกิดภัยธรรมชาติ เช่น ภัยแล้ง น้ำท่วม ทำให้ผลผลิตได้รับความเสียหาย - ขาดการรวมกลุ่มของเกษตรกร การมี ส่วนร่วมของชุมชน ลักษณะต่างคนต่างทำ

ยุทธศาสตร์	การวิเคราะห์จุดแข็ง (S = Strength)	การวิเคราะห์จุดอ่อน (W = Weakness)	การวิเคราะห์โอกาส (O = Opportunity)	การวิเคราะห์อุปสรรค (T = Threat)
๓. ด้านการบริการสาธารณะ	<ul style="list-style-type: none"> - การคมนาคมมีความสะดวก - มีระบบสาธารณสุขที่ครอบคลุม - การให้ความสำคัญต่อด้านการพัฒนาโครงสร้างพื้นฐาน 	<ul style="list-style-type: none"> - ประชาชนยังขาดจิตสำนึกในการร่วมกันดูแล รักษาทรัพย์สิน สาธารณประโยชน์ - งบประมาณในการพัฒนาด้านคมนาคมไม่เพียงพอ - ระบบประปาไม่ได้มาตรฐานเท่าที่ควร 	<ul style="list-style-type: none"> - การถ่ายโอนงาน งบประมาณจากหน่วยงานที่เกี่ยวข้องด้านโครงสร้างพื้นฐาน - มีแหล่งนำอุดมสมบูรณ์ 	<ul style="list-style-type: none"> - มีรถบรรทุกวิ่งผ่านทำให้ถนนได้รับความเสียหาย - ได้รับงบประมาณอุดหนุนจำกัดและล่าช้า
๔. ด้านสังคม	<ul style="list-style-type: none"> - มีผู้นำที่ดี มีความเข้มแข็ง - ประชาชนมีความรัก สามัคคี มีการรวมตัวกันในการรวมกิจกรรม - ประชาชนมีอาชีพที่มั่นคง ไม่เกิดการว่างงาน - หน่วยงานราชการทุกภาคส่วนมีการร่วมมือให้ความช่วยเหลือ 	<ul style="list-style-type: none"> - งบประมาณมีจำนวนจำกัดในการเร่งการพัฒนา ทำให้การพัฒนาเป็นไปอย่างช้า ๆ - มีปัญหาอาชญากรรมและยาเสพติดแพร่ระบาด 	<ul style="list-style-type: none"> - รัฐบาลมีนโยบายในการปราบปรามและแก้ไขปัญหาเสียดังอย่างจริงจังและต่อเนื่อง - แนวทางการพัฒนาของแผนพัฒนาเศรษฐกิจและสังคมแห่งชาติ เน้น “คน” เป็นศูนย์กลางในการพัฒนา - ความก้าวหน้าทางเทคโนโลยี - นโยบายรัฐบาลในการแก้ไขปัญหาความยากจนของประชาชน เพื่อยกระดับคุณภาพชีวิต - ได้รับเงินอุดหนุนจากหน่วยงานภาครัฐ 	<ul style="list-style-type: none"> - ความเปลี่ยนแปลงทางสังคมที่เน้นทางด้านวัตถุนิยมมากกว่าด้านจิตใจ - การแข่งขันทางสังคมเพื่อความอยู่รอด - วัฒนธรรมทางตะวันตกเข้ามามีบทบาทต่อแนวความคิดและวิถีการดำเนินชีวิตของประชาชน - งบประมาณจำกัดไม่เพียงพอ
๕. ด้านทรัพยากรธรรมชาติและสิ่งแวดล้อม	<ul style="list-style-type: none"> - มีระเบียบเขต และให้การบริหารจัดการขยะภายในตำบล - พื้นที่ส่วนใหญ่ทำการเกษตร ผลิตพืชต่างๆ จึงมีน้อย 	<ul style="list-style-type: none"> - ขาดจิตสำนึกในการอนุรักษ์ทรัพยากรธรรมชาติและสิ่งแวดล้อม - ประชาชนทิ้งขยะไม่ถูกที่ - การให้บริการจัดเก็บขยะยังไม่ทั่วถึง 	<ul style="list-style-type: none"> - การรณรงค์ ส่งเสริมให้ท้องถิ่นมีการบริหารจัดการทรัพยากรธรรมชาติและสิ่งแวดล้อม อย่างมีประสิทธิภาพและยั่งยืน 	<ul style="list-style-type: none"> - ปัญหาแม่น้ำเสียในแม่น้ำลำคลอง
๖. ด้านการบริหารจัดการที่ดี	<ul style="list-style-type: none"> - ผู้นำชุมชน มีการประสานงานร่วมมือกันทำงานไม่มีความขัดแย้ง - การบริหารงานมีนโยบายที่ดีและดำเนินการตามนโยบายที่ได้วางไว้ - การประสานงานระหว่างหน่วยงานต่าง ๆ เป็นไปด้วยดีและรวดเร็ว - อบต. มีความอิสระในการดำเนินงานการบริหารงานเป็นไปด้วยความรวดเร็วทัน่วงที 	<ul style="list-style-type: none"> - ประชาชนเข้ามามีส่วนร่วมในการทำงานตรวจสอบการทำงาน - บุคลากรมีไม่เพียงพอ - ขาดการประสานงานที่ดีในองค์กร - ความไม่พร้อม ไม่เข้าใจ ในการรับการถ่ายโอนซึ่งมีความสับสนและยุ่งยากอยู่บ้าง - อุปกรณ์ เครื่องมือเครื่องใช้ยังไม่เพียงพอต่อความจำเป็นและต้องการ 	<ul style="list-style-type: none"> - กฎหมายรัฐธรรมนูญกำหนดให้มีการกระจายอำนาจสู่องค์กรปกครองส่วนท้องถิ่น - มีการถ่ายโอนงาน งบประมาณ และบุคลากรสู่ท้องถิ่นเพิ่มมากขึ้น - การนำเอาเทคโนโลยีมาใช้ในการดำเนินงาน 	<ul style="list-style-type: none"> - ขั้นตอนและวิธีการถ่ายโอนที่มีความยุ่งยากและเกิดความสับสนในทางปฏิบัติ - การมีอคติ ความไม่เชื่อมั่นในการบริหารงานของ อบต. - ข้อจำกัดด้านระเบียบและกฎหมายต่าง ๆ

๓.๒ การประเมินสถานการณ์สภาพแวดล้อมภายนอกที่เกี่ยวข้อง

๓.๒.๑ โอกาส (Opportunity - O)

๑. รัฐบาลมีนโยบายในการกระจายอำนาจลงสู่ท้องถิ่นมากขึ้น ไม่ว่าจะเป็นด้านบุคลากรงบประมาณ การตัดสินใจในการพัฒนาด้วยตนเอง การโอนโครงการ/งานของส่วนราชการอื่นมาให้องค์การบริหารส่วนตำบลดำเนินการแทน

๒. การเปลี่ยนแปลงระบบการเลือกตั้งของท้องถิ่น จะทำให้การบริหารงานขององค์การบริหารส่วนตำบลมีศักยภาพมากขึ้น และผู้บริหารจะมองปัญหาในภาพรวมมากขึ้น

๓. องค์การบริหารส่วนตำบลมีอำนาจและมีอิสระในการบริหารงบประมาณทำให้เกิดความคล่องตัว และเกิดพัฒนาในทุกด้าน

๔. ทางราชการมีงบประมาณลงสู่ชุมชนมากขึ้น

๕. มีเส้นทางการคมนาคมที่สะดวก ทำให้การขนส่งสินค้า และการเดินทางไปเขตอื่นๆ ได้สะดวก

๖. อบต. สามารถตั้งงบประมาณสนับสนุนชุมชนได้ตรงความต้องการ

๗. ทางราชการให้ความสำคัญกับการให้การเรียนรู้สู่ชุมชน

๘. ประชาชนได้รับการฝึกอบรม ศึกษาความรู้ เทคโนโลยีใหม่ๆ มากยิ่งขึ้น

๙. ประชาชนได้รับการดูแลและมีสวัสดิการทางด้านสุขภาพอย่างทั่วถึง

๓.๒.๒ อุปสรรค (Threat - T)

๑. ประชาชนเกิดค่านิยมว่ารัฐต้องช่วยเหลือชุมชน ทำให้ชุมชนขาดการมีส่วนร่วมหรือช่วยเหลือตนเอง

๒. ภัยธรรมชาติ เช่น น้ำท่วมขังในพื้นที่ต่ำ, ภัยแล้ง

๓. ปัญหาการแพร่ระบาดของยาเสพติด

๔. ราคาผลผลิตทางการเกษตรตกต่ำ

๕. ขั้นตอนของทางราชการในการให้การช่วยเหลือสนับสนุนชุมชนหรือครัวเรือนมีความซับซ้อน

ยุ่งยาก ลำช้า

สรุปสถานการณ์การพัฒนาขององค์การบริหารส่วนตำบล

องค์การบริหารส่วนตำบลบ้านยาง เป็นหน่วยการบริหารราชการส่วนท้องถิ่น จัดตั้งตามพระราชบัญญัติสภาตำบลและองค์การบริหารส่วนตำบล พ.ศ. ๒๕๓๗ ทั้งนี้ กระทรวงมหาดไทย ได้ประกาศจัดตั้งองค์การบริหารส่วนตำบล ครั้งที่ ๒ เมื่อวันที่ ๒๘ เมษายน ๒๕๓๙ ซึ่งเป็นองค์กรที่ดำเนินการตามอำนาจหน้าที่ เป็นไปตามระเบียบ ข้อบังคับ และกฎหมายเพื่อบริการประชาชน และพัฒนาท้องถิ่นให้เกิดประสิทธิภาพและประสิทธิผล องค์การบริหารส่วนตำบลบ้านยาง ได้แก้ไขปัญหาคความเดือดร้อน ความต้องการของประชาชนในพื้นที่มาโดยตลอดในด้านต่างๆดังนี้

๑. การพัฒนาด้านคุณภาพชีวิตและสังคม องค์การบริหารส่วนตำบลบ้านยาง มีการเสริมสร้างคุณภาพชีวิตให้กับประชาชนในด้านต่างๆมากมาย เช่น การสงเคราะห์เบี้ยยังชีพคนชรา คนพิการ ผู้ป่วยเอดส์ และซ่อมแซมที่อยู่อาศัยกับผู้ที่ยากจนเพื่อให้ประชาชนมีความเป็นอยู่ที่ดีขึ้น

๒. การพัฒนาด้านโครงสร้างพื้นฐานและแหล่งน้ำ มีการพัฒนาระบบการคมนาคมให้ใช้ได้ตลอดปี และจัดการก่อสร้างถนน สะพานต่างๆให้ได้มาตรฐาน ประชาชนผู้สัญจรไปมาเกิดความปลอดภัย ด้านการให้บริการน้ำประปา ทุกครัวเรือนในตำบลมีน้ำประปาใช้อย่างเพียงพอและทั่วถึง ด้านระบบไฟฟ้า ทำให้ภายในตำบลมีแสงสว่างเพียงพอ เพื่อความปลอดภัยในชีวิต และทรัพย์สินของประชาชน

๓. การพัฒนาด้านการบริหารจัดการที่ดี องค์การบริหารส่วนตำบลบ้านยาง ดำเนินการจัดส่งบุคลากรเข้ารับการศึกษาเพื่อเพิ่มประสิทธิภาพในการบริการประชาชน และสนับสนุนทุนการศึกษาให้พนักงานและลูกจ้าง ตลอดจนสนับสนุนให้ประชาชนมีส่วนร่วมในการดำเนินกิจกรรมขององค์การบริหารส่วนตำบลทุกๆด้าน

๔. การพัฒนาด้านการศึกษา ศาสนา และวัฒนธรรม และนันทนาการ องค์การบริหารส่วนตำบลบ้านยางดำเนินการส่งเสริมสนับสนุนในเรื่องอาหารกลางวัน อาหารเสริม(นม) และวัสดุการศึกษาแก่โรงเรียนในพื้นที่ ๔ โรงเรียน และศูนย์พัฒนาเด็กเล็ก ๑ แห่ง ค่าใช้จ่ายของบุคลากร เพื่อให้มีการศึกษาที่ดีขึ้น ทั้งยังส่งเสริมศาสนา การกีฬา และอนุรักษ์วัฒนธรรมประเพณีอันดีงามของท้องถิ่นให้คงอยู่

๕. การพัฒนาด้านเศรษฐกิจ องค์การบริหารส่วนตำบลบ้านยาง ดำเนินการส่งเสริมในเรื่องการประกอบอาชีพให้ประชาชนมีความรู้ความสามารถในการประกอบอาชีพ เพื่อลดต้นทุนในการผลิตโดยเน้นในเรื่องเกษตรชีวภาพ ตลอดจนสนับสนุนกลุ่มอาชีพทำกิจกรรมเพื่อสร้างรายได้เสริมให้แก่ตนเองและครอบครัวให้พออยู่พอกินในระดับรากหญ้า

๖. การพัฒนาด้านสิ่งแวดล้อมและการท่องเที่ยว องค์การบริหารส่วนตำบลบ้านยาง ดำเนินการพัฒนาแหล่งน้ำและปรับปรุงภูมิทัศน์บริเวณข้างถนนภายในตำบล ให้ประชาชนได้ใช้ประโยชน์สูงสุดตลอดปี ควบคู่กับการบำรุงรักษา

๓.๒ การประเมินสถานการณ์สภาพแวดล้อมภายนอกที่เกี่ยวข้อง

ในการจัดทำแผนพัฒนาท้องถิ่น พ.ศ. ๒๕๖๖ – ๒๕๗๐ ขององค์การบริหารส่วนตำบลบ้านยางนั้น ได้ทำการประเมินสถานการณ์สภาพแวดล้อมภายนอกที่เกี่ยวข้อง ซึ่งมีรายละเอียดดังนี้

๑. ยุทธศาสตร์ด้านการอนุรักษ์ ฟื้นฟู สืบสาน ศาสนา ศิลปะ วัฒนธรรม จารีตประเพณี และภูมิปัญญาท้องถิ่น

๑.๑ ศิลปะ วัฒนธรรม จารีต ประเพณีถูกสังคัมสมัยใหม่ค่อยๆเปลี่ยนแปลงไปและไม่ค่อยมีผู้สืบทอดภูมิปัญญาท้องถิ่น

๒. ยุทธศาสตร์ด้านการส่งเสริมและพัฒนาคุณภาพชีวิตให้กับประชาชน และพลังแผ่นดินเอาชนะยาเสพติด

๒.๑ การศึกษาสื่อการเรียนการสอนยังไม่พอเพียง เด็กนักเรียนไม่ได้รับการศึกษาต่อในระดับที่สูงกว่าชั้นพื้นฐาน และขาดงบประมาณในการศึกษา ครอบครัวยากจน

๒.๒ เยาวชนและวัยรุ่นติดเกมส์ บุหรี่ เหล้า ยาเสพติด และท้องก่อนวัยอันสมควร

๒.๓ ประชาชนไม่ค่อยให้ความสำคัญกับการออกกำลังกายและการดูแลสุขภาพของตัวเอง

๓. ด้านโครงสร้างพื้นฐาน

๓.๑ ประชาชนต้องการเส้นทางในการสัญจรไปมาเพิ่มมากขึ้น

๓.๒ ไฟฟ้าส่องสว่างทางและที่สาธารณะยังไม่สามารถดำเนินการครอบคลุมพื้นที่ได้ทั้งหมด

๓.๓ รางระบายน้ำยังไม่เพียงพอ เกิดการอุดตันทำให้น้ำขังเป็นบางจุด

๓.๔ แหล่งน้ำในการเกษตรไม่พอเพียงในช่วงฤดูแล้งและน้ำประปาสำหรับอุปโภค-บริโภคและยังไม่ได้มาตรฐาน

๔. ยุทธศาสตร์ด้านการจัดระเบียบชุมชน สังคม และการรักษาความสงบเรียบร้อย

๔.๑ การจราจรบนถนนมีเพิ่มมากขึ้นอาจทำให้เกิดอุบัติเหตุขึ้นได้

๔.๒ เกิดสาธารณภัยขึ้นบ่อยครั้งทำให้ทรัพย์สินของประชาชนได้รับความเสียหาย

๕. ยุทธศาสตร์ด้านการส่งเสริมการลงทุน พาณิชยกรรม การเกษตร และการท่องเที่ยว

๕.๑ ประชาชนไม่สามารถรวมกลุ่มกันเพื่อดำเนินการด้านเศรษฐกิจของชุมชนในรูปของกลุ่มอาชีพอย่างเข้มแข็งและขาดแหล่งเงินลงทุนในการทำกิจการและประกอบอาชีพ

๕.๒ ผลผลิตทางการเกษตรราคาตกต่ำ เนื่องจากต้องผ่านพ่อค้าแม่ค้าคนกลาง

๖. ยุทธศาสตร์ด้านการบริหารจัดการและการอนุรักษ์ทรัพยากรธรรมชาติและสิ่งแวดล้อม

๖.๑ ปัญหาเรื่องการบริหารจัดการขยะในชุมชน

๖.๒ ประชาชนขาดจิตสำนึกในการการอนุรักษ์ทรัพยากรธรรมชาติและสิ่งแวดล้อม

๗. ยุทธศาสตร์ด้านการเมืองและการบริหารงานขององค์การบริหารส่วนตำบลบ้านยาง

๗.๑ ขาดแคลนบุคลากรในการปฏิบัติงานตามตำแหน่ง

๗.๒ ขาดอุปกรณ์เครื่องมือ เครื่องใช้ในการปฏิบัติงาน

๗.๓ ประชาชนไม่ค่อยให้ความสำคัญกับการมีส่วนร่วมในการแสดงความคิดเห็น

๑. จุดแข็ง (S : Strength)

- ประชาชน ผู้นำชุมชน มีความพร้อมที่จะให้ความร่วมมือกับทางราชการในการพัฒนาท้องถิ่นของตนเอง
- ชุมชนเข้มแข็งได้รับการบริการสาธารณะด้านโครงสร้างพื้นฐานครบถ้วน
- ประชาชนยังยึดมั่นในขนบธรรมเนียมประเพณีและวัฒนธรรมท้องถิ่น
- มีแหล่งน้ำเพื่อการเกษตรได้แก่ แม่น้ำจันทบุรี
- ประชากรส่วนใหญ่มีอาชีพเกษตรกรรมผลิตทางการเกษตรที่สำคัญ ได้แก่ ทุเรียนเงาะ มังคุด ฯลฯ
- มีการประสานความร่วมมือระหว่างเทศบาลกับส่วนราชการในพื้นที่
- มีความสงบไม่ค่อยจะมีปัญหา ด้านความปลอดภัยและด้านมลพิษ
- มีวัด ๗ แห่ง สำนักสงฆ์ ๑ แห่ง วัดคริสต์ ๑ แห่ง
- มีสถาบันการเงิน กองทุนหมู่บ้าน มีกลุ่มอาชีพต่างๆ

๒. จุดอ่อน (W : Weakness)

- ประชาชนไม่สามารถรวมกลุ่มกันเพื่อดำเนินการด้านเศรษฐกิจของชุมชนในรูปของกลุ่มอาชีพอย่างเข้มแข็ง
- ขาดแหล่งเก็บกักน้ำเพื่อการอุปโภคบริโภคและเพื่อการเกษตร
- ขาดสถานศึกษาระดับฝึกอาชีพไม่มีสถานประกอบกิจการขนาดใหญ่ไม่มีโรงงานในพื้นที่
- องค์การบริหารส่วนตำบลบ้านยาง มีจำนวนบุคลากรยังไม่ครบตามตำแหน่ง ประกอบกับเครื่องมือไม่เพียงพอ เนื่องจากงบประมาณจำกัด
- ปัญหาหนี้สินของเกษตรกร
- เด็กและเยาวชนในพื้นที่ขาดโอกาสทางการศึกษาต่อในระดับที่สูงขึ้น

๓. โอกาส (O : Opportunity)

- มีเส้นทางคมนาคมสะดวกสามารถรองรับการขยายตัวของการลงทุนทางเศรษฐกิจ
- รัฐบาลมีนโยบายให้ประชาชนมีส่วนร่วมในการพัฒนาท้องถิ่นของตนเอง

๔. ข้อจำกัด (T : Threat)

- ปัจจุบันองค์การบริหารส่วนตำบลบ้านยาง เป็นองค์กรขนาดเล็กมีงบประมาณจำกัดเมื่อเทียบกับภารกิจหน้าที่ต่างๆตามกฎหมายที่กำหนดให้เป็นอำนาจหน้าที่ของเทศบาลตามกฎหมายอื่น ตามภารกิจถ่ายโอนฯ ตามนโยบายท้องถิ่น นโยบายจังหวัดและนโยบายรัฐบาล
- งบประมาณที่ได้รับจากส่วนกลาง ไม่เพียงพอในการบริหารงาน
- กฎหมายและระเบียบต่างๆในการปฏิบัติงานทำให้ขาดความคล่องตัวในการบริหารงาน
- การพัฒนาบางด้านต้องเป็นไปตามกฎหมาย จึงไม่สามารถดำเนินการแก้ปัญหาได้ ต้องอาศัยความเสียสละของชุมชนเท่านั้น ซึ่งบางครั้งก็ทำได้ยากมาก ในการวิเคราะห์สภาพแวดล้อมขององค์การบริหารส่วนตำบลบ้านยาง ปัจจัยภายในและปัจจัยภายนอกที่นำมาพิจารณา ประกอบด้วย

ปัจจัยภายใน (การวิเคราะห์จุดแข็งและจุดอ่อน)

ด้านการบริหาร ได้แก่ การแบ่งส่วนราชการ การวางแผน การประสานงาน การมอบอำนาจ การกำกับดูแล ระเบียบ กฎหมาย

ด้านบุคลากร ได้แก่ อัตรากำลัง คุณภาพ ทักษะคติ วินัย พฤติกรรม

ด้านงบประมาณ รวมทั้งความช่วยเหลือต่าง ๆ

ด้านทรัพยากร เครื่องมือและอุปกรณ์ ระบบฐานข้อมูล

ด้านการประสานงาน / การอำนวยความสะดวก / ความช่วยเหลือจากภาคส่วนที่เกี่ยวข้อง

ปัจจัยภายนอก (การวิเคราะห์โอกาสและอุปสรรคและข้อจำกัด)

ด้านสังคม นโยบายรัฐบาล/กฎหมาย การศึกษา สาธารณสุข สิ่งแวดล้อม เทคโนโลยี

ด้านการเมือง รวมถึงระดับความขัดแย้งและกลุ่มผลประโยชน์

ด้านเศรษฐกิจ ได้แก่ เศรษฐกิจรวมในเขตพื้นที่ การเกษตรกรรม การพาณิชย์กรรม การคลัง

สรุปผลการวิเคราะห์ “SWOT analysis” องค์การบริหารส่วนตำบลบ้านยาง

จุดแข็ง (Strength:S)	จุดอ่อน (Weakness:W)
<p>ด้านการบริหาร</p> <ul style="list-style-type: none"> - มีโครงสร้างการแบ่งส่วนราชการที่ชัดเจนในการแยกภารกิจงานของแต่ละส่วนซึ่งเหมาะสมต่อการพัฒนาท้องถิ่น - มีการมอบอำนาจในการปฏิบัติราชการแทน ทำให้เกิดความสะดวกรวดเร็วในการปฏิบัติงานในกรณีทีบุคคลใดบุคคลหนึ่งไม่สามารถปฏิบัติราชการได้ - มีการแบ่งงานและมอบหมายหน้าที่รายบุคคลอย่างชัดเจน - การเปิดโอกาสให้ประชาชนเข้ามามีส่วนร่วมในการพัฒนาท้องถิ่น ทำให้ทราบถึงปัญหาและความต้องการของประชาชนตรงประเด็น - มีการเผยแพร่ผลการดำเนินงานให้ประชาชนทราบเพื่อให้สามารถตรวจสอบความโปร่งใสได้ 	<p>ด้านการบริหาร</p> <ul style="list-style-type: none"> - การปฏิบัติตามพระราชกฤษฎีกา ว่าด้วยหลักเกณฑ์การบริหารจัดการที่ดี พ.ศ. ๒๕๔๖ ไม่เป็นระบบ - การวางแผนงานที่ขาดการนำมาปฏิบัติอย่างจริงจัง ทำให้การดำเนินงานต่าง ๆ ไม่เป็นไปตามขั้นตอน - การบริหารการจัดการด้านประปายังประสบปัญหาขาดทุน เนื่องจากค่าบำรุงรักษาอุปกรณ์มีราคาแพง ค่าไฟฟ้ามีอัตราสูง รวมทั้งการลักลอบ ใช้น้ำและการค้างชำระค่าน้ำประปาของประชาชน - กฎหมาย ระเบียบ ข้อบังคับที่ออกโดยองค์การบริหารส่วนตำบลไม่มีการนำมาบังคับใช้อย่างจริงจัง รวมทั้งกฎหมายบางฉบับล้าสมัยเกินไปไม่ทันกับสถานการณ์ที่เปลี่ยนแปลงไป
<p>ด้านบุคลากร</p> <ul style="list-style-type: none"> - บุคลากรมีความพร้อมที่จะเรียนรู้งานเพื่อพัฒนาประสิทธิภาพของตนเอง - บุคลากรส่วนใหญ่เป็นคนในพื้นที่ ทำให้การประสานงานกับประชาชนสะดวกและเกิดผลดี 	<p>ด้านบุคลากร</p> <ul style="list-style-type: none"> - บุคลากรปฏิบัติหน้าที่ไม่เต็มศักยภาพที่มี - ขาดบุคลากรที่มีความรู้ ความเชี่ยวชาญเกี่ยวกับระบบฐานข้อมูลและการเผยแพร่ข้อมูลข่าวสารด้วยระบบอิเล็กทรอนิกส์ - บุคลากรมีไม่ครบทุกตำแหน่งที่กำหนดไว้ในแผนอัตรากำลัง ทำให้บางตำแหน่งต้องรับผิดชอบงานนอกเหนือตำแหน่งซึ่งไม่ได้มีความรู้โดยตรง

<p>ด้านงบประมาณ รวมทั้งความช่วยเหลือต่าง ๆ</p> <ul style="list-style-type: none"> - งบประมาณอุดหนุนจากภาครัฐบาลที่ทำให้สามารถพัฒนาท้องถิ่นในด้านต่าง ๆ ได้ - มีความร่วมมือจากหน่วยงานอื่น ๆ ที่เข้ามามีส่วนร่วมในการให้ความช่วยเหลือในด้านงบประมาณ เช่น โครงการก่อสร้างถนนที่ได้รับการสนับสนุนจากองค์การบริหารส่วนจังหวัดนครปฐม เป็นต้น <p>ด้านทรัพยากร เครื่องมือและอุปกรณ์ ระบบฐานข้อมูล</p> <p>มีการใช้ข้อมูลในการวางแผนบริหารจัดการพื้นที่ในตำบล ทำให้การจัดเก็บภาษีมีประสิทธิภาพมากขึ้น</p> <p>ด้านการประสานงาน/ การอำนวยความสะดวก/ ความช่วยเหลือจากภาคส่วนที่เกี่ยวข้อง</p> <ul style="list-style-type: none"> - การประสานงานกับองค์การบริหารส่วนตำบลที่อยู่ในเขตพื้นที่เดียวกันทำให้การรับรู้ข้อมูลข่าวสารเป็นไปในแนวทางเดียวกัน - การประสานงานกับหน่วยงานราชการอื่น ๆ เช่น โรงพยาบาลส่งเสริมสุขภาพตำบล ในการดูแลเกี่ยวกับงานสาธารณสุข เป็นต้น 	<p>ด้านงบประมาณ รวมทั้งความช่วยเหลือต่าง ๆ</p> <ul style="list-style-type: none"> - งบประมาณไม่เพียงพอต่อการดำเนินงาน ทำให้มีโครงการที่จำเป็นและเร่งด่วน ไม่สามารถตอบสนองความต้องการได้ทันเวลาหรือไม่สามารถดำเนินการได้ <p>ด้านทรัพยากร เครื่องมือและอุปกรณ์ ระบบฐานข้อมูล</p> <ul style="list-style-type: none"> - การจัดเก็บฐานข้อมูลยังไม่เป็นระบบและข้อมูลพื้นฐานขององค์การบริหารส่วนตำบลยังมีน้อยและไม่เป็นปัจจุบัน <p>ด้านการประสานงาน/ การอำนวยความสะดวก/ ความช่วยเหลือจากภาคส่วนที่เกี่ยวข้อง</p> <ul style="list-style-type: none"> - การประสานงานกับหน่วยงานที่กำกับดูแลโดยตรงยังขาดความต่อเนื่องและบางครั้งไม่ได้รับการสนับสนุนทางด้านข้อมูลที่เป็นต้องนำมาใช้เป็นฐานข้อมูลปฏิบัติงาน เช่น ข้อมูลทะเบียนราษฎร์ เป็นต้น
--	---

โอกาส (Opportunities)	อุปสรรคหรือข้อจำกัด (Threats)
<p>ด้านสังคม นโยบายรัฐบาล/กฎหมาย การศึกษา สาธารณสุข สิ่งแวดล้อม เทคโนโลยี</p> <ul style="list-style-type: none"> - รัฐธรรมนูญแห่งราชอาณาจักรไทย พ.ศ. ๒๕๕๐ หมวด ๑๔ มาตรา ๒๘๑ ถึงมาตรา ๒๙๐ กำหนดให้องค์กรปกครองส่วนท้องถิ่นมีอิสระในการบริหารงานและส่งเสริมให้เป็นหน่วยงานหลักในการจัดบริการสาธารณะ การกำหนดนโยบาย การบริหาร การบริหารงานบุคคล การเงินการคลัง การจัดให้ประชาชนเข้ามามีส่วนร่วมในการบริหารงานขององค์กรปกครองส่วนท้องถิ่น การบำรุงรักษาศิลปะ จารีต ประเพณี ภูมิปัญญาท้องถิ่นและวัฒนธรรมท้องถิ่น รวมทั้งส่งเสริมและรักษาคุณภาพสิ่งแวดล้อม 	<p>ด้านสังคม นโยบายรัฐบาล/กฎหมาย การศึกษา สาธารณสุข สิ่งแวดล้อม เทคโนโลยี</p> <ul style="list-style-type: none"> - นโยบายของรัฐบาล กฎหมาย ระเบียบ หรือหนังสือสั่งการที่มีการเปลี่ยนแปลงอยู่ตลอดเวลาส่งผลต่อผู้ปฏิบัติงานระดับล่าง - ภารกิจหน้าที่ที่ได้รับการถ่ายโอนมากขึ้น แต่ไม่ได้รับการถ่ายโอนบุคลากรหรืองบประมาณ - ปัญหาด้านทรัพยากรและสิ่งแวดล้อม เช่น การเผาขยะเผาอ้อย เป็นต้น ซึ่งก่อให้เกิดมลพิษทางอากาศและส่งผลกระทบต่อสุขภาพของประชาชนที่อยู่ใกล้เคียง - ปัญหาด้านสุขภาพของประชาชน เช่น ปัญหาโรคไข้เลือดออก

<p><u>ด้านบุคลากร</u></p> <ul style="list-style-type: none"> - บุคลากรมีความพร้อมที่จะเรียนรู้งานเพื่อพัฒนาประสิทธิภาพของตนเอง - บุคลากรส่วนใหญ่เป็นคนในพื้นที่ ทำให้การประสานงานกับประชาชนสะดวกและเกิดผลดี <p><u>ด้านงบประมาณ รวมทั้งความช่วยเหลือต่าง ๆ</u></p> <ul style="list-style-type: none"> - งบประมาณอุดหนุนจากภาครัฐบาลที่ทำให้สามารถพัฒนาท้องถิ่นในด้านต่าง ๆ ได้ - มีความร่วมมือจากหน่วยงานอื่น ๆ ที่เข้ามามีส่วนร่วมในการให้ความช่วยเหลือในด้านงบประมาณ เช่น โครงการก่อสร้างถนนที่ได้รับการสนับสนุนจากองค์การบริหารส่วนจังหวัดนครปฐม เป็นต้น <p><u>ด้านทรัพยากร เครื่องมือและอุปกรณ์ ระบบฐานข้อมูล</u></p> <p>มีการใช้ข้อมูลในการวางแผนบริหารจัดการพื้นที่ในตำบล ทำให้การจัดเก็บภาษีมีประสิทธิภาพมากขึ้น</p> <p><u>ด้านการประสานงาน/ การอำนวยความสะดวก/ ความช่วยเหลือจากภาคส่วนที่เกี่ยวข้อง</u></p> <ul style="list-style-type: none"> - การประสานงานกับองค์การบริหารส่วนตำบลที่อยู่ในเขตพื้นที่เดียวกันทำให้การรับรู้ข้อมูลข่าวสารเป็นไปในแนวทางเดียวกัน - การประสานงานกับหน่วยงานราชการอื่น ๆ เช่น โรงพยาบาลส่งเสริมสุขภาพตำบล ในการดูแลเกี่ยวกับงานสาธารณสุข เป็นต้น 	<p><u>ด้านบุคลากร</u></p> <ul style="list-style-type: none"> - บุคลากรปฏิบัติหน้าที่ไม่เต็มศักยภาพที่มี - ขาดบุคลากรที่มีความรู้ ความเชี่ยวชาญเกี่ยวกับระบบฐานข้อมูลและการเผยแพร่ข้อมูลข่าวสารด้วยระบบอิเล็กทรอนิกส์ - บุคลากรมีไม่ครบทุกตำแหน่งที่กำหนดไว้ในแผนอัตรากำลัง ทำให้บางตำแหน่งต้องรับผิดชอบงานนอกเหนือตำแหน่งซึ่งไม่ได้มีความรู้โดยตรง <p><u>ด้านงบประมาณ รวมทั้งความช่วยเหลือต่าง ๆ</u></p> <ul style="list-style-type: none"> - งบประมาณไม่เพียงพอต่อการดำเนินงาน ทำให้มีโครงการที่จำเป็นและเร่งด่วน ไม่สามารถตอบสนองความต้องการได้ทันเวลาหรือไม่สามารถดำเนินการได้ <p><u>ด้านทรัพยากร เครื่องมือและอุปกรณ์ ระบบฐานข้อมูล</u></p> <ul style="list-style-type: none"> - การจัดเก็บฐานข้อมูลยังไม่เป็นระบบและข้อมูลพื้นฐานขององค์การบริหารส่วนตำบลยังมีน้อยและไม่เป็นปัจจุบัน <p><u>ด้านการประสานงาน/ การอำนวยความสะดวก/ ความช่วยเหลือจากภาคส่วนที่เกี่ยวข้อง</u></p> <ul style="list-style-type: none"> - การประสานงานกับหน่วยงานที่กำกับดูแลโดยตรงยังขาดความต่อเนื่องและบางครั้งไม่ได้รับการสนับสนุนทางด้านข้อมูลที่เป็นต้องนำมาใช้เป็นฐานข้อมูลปฏิบัติงาน เช่น ข้อมูลทะเบียนราษฎร์ เป็นต้น
--	---

โอกาส (Opportunities)	อุปสรรคหรือข้อจำกัด (Threats)
<p>ด้านสังคม นโยบายรัฐบาล/กฎหมาย การศึกษา สาธารณสุข สิ่งแวดล้อม เทคโนโลยี</p> <p>- รัฐธรรมนูญแห่งราชอาณาจักรไทย พ.ศ. ๒๕๕๐ หมวด ๑๔ มาตรา ๒๘๑ ถึงมาตรา ๒๙๐ กำหนดให้องค์กรปกครองส่วนท้องถิ่นมีอิสระในการบริหารงานและส่งเสริมให้เป็นหน่วยงานหลักในการจัดบริการสาธารณะ การกำหนดนโยบาย การบริหาร การบริหารงานบุคคล การเงินการคลัง การจัดให้ประชาชนเข้ามามีส่วนร่วมในการบริหารงานขององค์กรปกครองส่วนท้องถิ่น การบำรุงรักษาศิลปะ จารีต ประเพณี ภูมิปัญญาท้องถิ่นและวัฒนธรรมท้องถิ่น รวมทั้งส่งเสริมและรักษาคุณภาพสิ่งแวดล้อม</p> <p>- พระราชบัญญัติกำหนดแผนและขั้นตอนการกระจายอำนาจให้แก่องค์กรปกครองส่วนท้องถิ่น พ.ศ. ๒๕๔๒ ทำให้องค์กรปกครองส่วนท้องถิ่นมีอำนาจหน้าที่ในการจัดระบบบริการสาธารณะเพื่อประโยชน์ของประชาชนในท้องถิ่น</p> <p>- นโยบายของกรมส่งเสริมการปกครองท้องถิ่นที่จัดโครงการฝึกอบรมในหลักสูตรต่างๆให้กับพนักงานส่วนตำบลและพนักงานจ้างทุกระดับก่อให้เกิดการพัฒนาศักยภาพการบริหารงานราชการ</p> <p>- การที่กฎหมายให้อิสระในการใช้งบประมาณขององค์กรปกครองส่วนท้องถิ่นมากเกินไป อาจส่งผลให้ผู้บริหารใช้งบประมาณเกินสถานะการคลัง</p> <p>ด้านการเมือง รวมถึงระดับความขัดแย้งและกลุ่มผลประโยชน์</p> <p>- การเมืองในท้องถิ่นระหว่างผู้บริหารกับสภาองค์กรบริหารส่วนตำบลไม่มีความขัดแย้งในระดับที่รุนแรง ทำให้การบริหารงานเป็นไปด้วยความเรียบร้อย</p>	

<p>ด้านเศรษฐกิจ ได้แก่ เศรษฐกิจรวมในเขตพื้นที่ การเกษตรกรรม การพาณิชย์กรรม การคลัง</p> <ul style="list-style-type: none"> - มีแหล่งน้ำธรรมชาติที่เหมาะสมสำหรับการเกษตร - การมีพื้นที่ทางการเกษตรมากและมีแหล่งน้ำธรรมชาติทำให้สามารถพัฒนาเป็นแหล่งผลิต อาหารปลอดภัยได้ - นโยบายของรัฐบาล/ยุทธศาสตร์การพัฒนาจังหวัด นครปฐมที่สนับสนุนเรื่องการเกษตร - พื้นที่อยู่ใกล้กับมหาวิทยาลัยเกษตรศาสตร์ วิทยาเขตกำแพงแสน ซึ่งถือว่าเป็นแหล่งวิชาการและเทคโนโลยีทางการเกษตรสมัยใหม่ 	<p>ด้านเศรษฐกิจ ได้แก่ เศรษฐกิจรวมในเขตพื้นที่ การเกษตรกรรม การพาณิชย์กรรม การคลัง</p> <ul style="list-style-type: none"> - เกษตรกรยังนิยมใช้สารเคมีกำจัดศัตรูพืช - ฤดูแล้งบางหมู่บ้านไม่มีน้ำเพียงพอในการทำการเกษตร - การจำหน่ายผลผลิตทางการเกษตร หรือผลิตภัณฑ์ต่างๆ ยังต้องผ่านพ่อค้าคนกลาง - ไม่มีตลาดสำหรับจำหน่ายผลผลิตทางการเกษตร หรือผลิตภัณฑ์ที่เป็นของท้องถิ่นเอง
--	---

ปัจจัยและสถานการณ์การเปลี่ยนแปลงที่มีผลต่อการพัฒนา
ผลการวิเคราะห์ปัญหาและความต้องการของประชาชน

ชื่อปัญหา	สภาพปัญหา	ความต้องการ	การคาดการณ์แนวโน้มในอนาคต
๑. ปัญหาด้านการศึกษา ศาสนา และ วัฒนธรรม			
๑.๑ ปัญหาขาดแคลนทุนการศึกษา	- มีรายได้น้อย	- ต้องการให้เด็ก เยาวชนได้รับการศึกษามาขึ้น	- เด็ก เยาวชนได้รับการศึกษาอย่างทั่วถึงตามหลักสูตรขั้นพื้นฐาน
๑.๒ ปัญหาด้านการเข้าถึงข้อมูลข่าวสาร	- การรับรู้ข่าวสารไม่ครอบคลุมพื้นที่ เพราะหออกรายข่าวข่าวที่ไม่สามารถใช้งานได้	- จัดให้มีการซ่อมแซมเสียตามสายและหออกรายข่าวประจำหมู่บ้านให้ใช้งานได้ตามปกติ	- ประชาชนได้รับข่าวสารครบถ้วนทันต่อเหตุการณ์
๑.๓ ปัญหาวัฒนธรรมประเพณีพื้นบ้าน	- ยังขาดการดูแลและอนุรักษ์ ฟื้นฟู ศิลปวัฒนธรรมและประเพณีพื้นบ้าน	- ส่งเสริมอนุรักษ์ฟื้นฟูประเพณีท้องถิ่น	- ศิลปวัฒนธรรม ประเพณีและความเป็นเอกลักษณ์ของท้องถิ่นได้อนุรักษ์ฟื้นฟู
๒. ปัญหาด้านเศรษฐกิจ			
๒.๑ ปัญหาหนี้สิน	- ไม่มีที่ดินทำกินเป็นของตนเอง - ค่าครองชีพสูง, ต้นทุนการผลิตสูง	- มีที่ดินทำกินเป็นของตนเอง - ลดการใช้จ่าย เพิ่มรายได้ ทำบัญชีครัวเรือนลดการใช้จ่าย	- ประชาชนมีรายได้ที่เพิ่มขึ้น มีที่ดินทำกินเป็นของตนเอง
๒.๒ ปัญหาการรวมตัวของกลุ่มอาชีพ	- กลุ่มอาชีพยังขาดความรู้ในการพัฒนาอาชีพและการรวมตัวอย่างจริงจัง	- สนับสนุนและส่งเสริมการรวมกลุ่มอาชีพต่าง ๆ และร่วมมือการพัฒนาอาชีพ	- ประชาชนในชุมชนมีการรวมกลุ่มกันและมีการพัฒนาอาชีพ

ปัจจัยและสถานการณ์การเปลี่ยนแปลงที่มีผลต่อการพัฒนา
ผลการวิเคราะห์ปัญหาและความต้องการของประชาชน

ชื่อปัญหา	สภาพปัญหา	ความต้องการ	การคาดการณ์แนวโน้มในอนาคต
๓. ปัญหาด้านการบริการสาธารณสุข			
๓.๑ ปัญหาด้านเส้นทางคมนาคม	- ถนนภายในหมู่บ้านบางสายยังเป็นถนนลูกรัง มีสภาพเป็นหลุมเป็นบ่อ	- ต้องการให้ถนนเป็นถนนคสล. หรือถนนลาดยางแอสฟัลติก	- ประชาชนมีเส้นทางคมนาคมเพื่อการอุปโภคและบริโภคได้อย่างสะดวก รวดเร็ว
๓.๒ ปัญหาด้านไฟฟ้า	- กระแสไฟฟ้าตกบ่อย และเสาไฟฟ้าเอียง เสี่ยงต่อการเกิดอันตราย	- ต้องการให้มีขยายเขตไฟฟ้า 3 เฟส และประสานการไฟฟ้าในการตรวจสอบ ดูแลแก้ไข	- ประชาชนในพื้นที่ได้รับความสะดวกในการใช้ไฟฟ้า และมีความปลอดภัย
๓.๓ ปัญหาน้ำเพื่อการอุปโภคและบริโภค	- น้ำบาดาลนำมาบริโภคไม่ได้เพราะเป็นตะกอนจำนวนมาก	- ต้องการนำประปาที่ดื่มได้ มีมาตรฐานตามที่กำหนด	- มีน้ำเพื่อการอุปโภคและบริโภคที่เพียงพอและสะอาด ได้มาตรฐานน้ำดื่ม น้ำใช้
๔. ปัญหาด้านสังคม			
๔.๑ ปัญหาเยาวชนในหมู่บ้านเสพยาเสพติดการแพร่ระบาด มีแหล่งซื้อขายอยู่ในหมู่บ้าน	- การแพร่ระบาดของยาเสพติดในชุมชนมีจำนวนเพิ่มมากขึ้น	- หมู่บ้าน ชุมชน ปลอดภัยเสพติด “ไม่มีผู้ผลิต ไม่มีผู้ขาย ไม่มีผู้เสพ”	- ไม่มีปัญหาเรื่องยาเสพติดในชุมชนหมดตลอดไป
๔.๒ ปัญหาขาดความปลอดภัยในชีวิตและทรัพย์สิน	- ประชาชนขาดความปลอดภัยในชีวิตและทรัพย์สินเนื่องจากมีทรัพย์สินหายเพิ่มจำนวนมากขึ้น	- มีความปลอดภัยในชีวิตและทรัพย์สินของประชาชน	- ประชาชนมีความปลอดภัยในชีวิตและทรัพย์สิน
๔.๓ ปัญหาขาดมาตรการป้องกันและบรรเทาสาธารณภัยในตำบล	- ยังไม่มีเครื่องมือและอุปกรณ์ในการป้องกันและบรรเทาสาธารณภัย	- มีถึงดับเพลิงประจำหมู่บ้าน และมีรถดับเพลิงประจำหมู่บ้าน	- มีเครื่องมือและอุปกรณ์ในการบรรเทาสาธารณภัยอย่างเพียงพอ

ปัจจัยและสถานการณ์การเปลี่ยนแปลงที่มีผลต่อการพัฒนา

ผลการวิเคราะห์ปัญหาและความต้องการของประชาชน

ชื่อปัญหา	สภาพปัญหา	ความต้องการ	การคาดการณ์แนวโน้มในอนาคต
<p>๕. ปัญหาด้านสิ่งแวดล้อมและการท่องเที่ยว</p> <p>๕.๑ ปัญหาวัชพืชในคูคลอง</p>	<p>- มีจำนวนผักตบชวาและวัชพืชจำนวนมาก</p>	<p>- กำจัดวัชพืชและขุดลอกคลองธรรมชาติ</p> <p>- ตั้งกลุ่มเฝ้าระวัง ดูแลอย่างสม่ำเสมอ</p>	<p>- น้ำในแม่น้ำ ลำคลอง มีความสะอาด</p> <p>- สามารถนำมาใช้เพื่อการเกษตรได้</p> <p>- ในแม่น้ำลำคลองไม่มีวัชพืช หนาแน่น</p>
<p>๕.๒ ปัญหาขยะมูลฝอย</p>	<p>- ในชุมชนไม่มีสถานที่กำจัดขยะที่ถูกสุขลักษณะ</p>	<p>- มีเตาเผาขยะที่ถูกสุขลักษณะ</p> <p>- แนะนำให้ชุมชนกำจัดขยะโดยเผา กลบฝัง</p>	<p>- ปัญหาเรื่องขยะมูลฝอยลดน้อยลง</p> <p>- มีวิธีการจัดขยะอย่างถูกวิธี</p>
<p>๕.๓ ปัญหาสถานที่ท่องเที่ยว</p>	<p>- สถานที่ท่องเที่ยวที่ยังมีน้อย</p> <p>- ชุมชนยังไม่มีส่วนร่วม</p>	<p>- ให้การส่งเสริมและสนับสนุนสถานที่ท่องเที่ยว</p> <p>อย่างจริงจัง</p> <p>- ปลุกจิตสำนึกชุมชนให้มีความสำคัญในการส่งเสริม สนับสนุนสถานที่ท่องเที่ยว</p>	<p>- มีสถานที่ท่องเที่ยวที่สำคัญของตำบลนราภิรมย์</p> <p>- ให้สถานที่ท่องเที่ยวได้รับการส่งเสริมอย่างต่อเนื่องและยั่งยืน</p>
<p>๖. ปัญหาด้านการบริหารจัดการที่ดี</p> <p>๖.๑ ปัญหาด้านความรู้ความเข้าใจในการบริหารงาน</p>	<p>- พนักงานส่วนตำบลและสมาชิก อบต. ขาดความรู้ความเข้าใจในการบริหารงาน</p>	<p>- เพิ่มประสิทธิภาพในการปฏิบัติงานให้แก่พนักงานและสมาชิก อบต.</p>	<p>- พนักงานส่วนตำบลและสมาชิกมีประสิทธิภาพเพิ่มมากขึ้น</p>
<p>๖.๒ ปัญหาสถานที่ทำงานภายในอบต.</p>	<p>- สถานที่อบต. ยังคับแคบ ประชาชนมาติดต่อราชการยังมิได้รับความสะดวก</p>	<p>- เพิ่มความสะดวกในการติดต่อราชการและให้ อบต. เป็นศูนย์กลางข้อมูลข่าวสารต่างๆ</p>	<p>- มีการขยายที่ทำการอบต. และมีความสะดวกต่อประชาชนซึ่งมาติดต่อราชการ</p> <p>อย่างเพียงพอ</p>

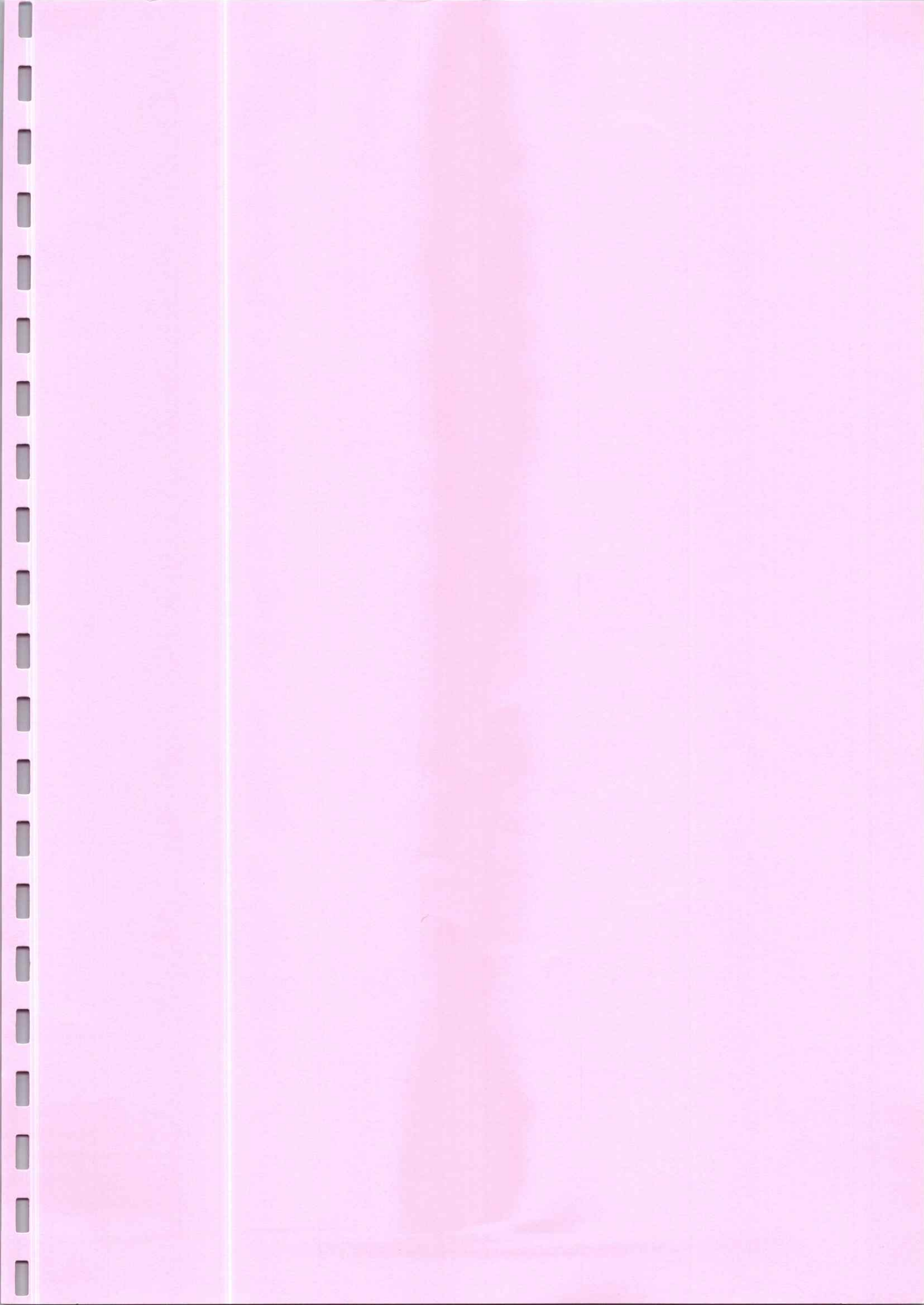

ส่วนที่ ๓
การนำแผนพัฒนาท้องถิ่นไปสู่การปฏิบัติ

ส่วนที่ ๓
การนำแผนพัฒนาท้องถิ่นไปสู่การปฏิบัติ

๑. ยุทธศาสตร์การพัฒนาและแผนงาน

ที่	ยุทธศาสตร์	ด้าน	แผนงาน	หน่วยงานรับผิดชอบหลัก	หน่วยงานสนับสนุน
1	ด้านการศึกษา ศาสนา และ วัฒนธรรม	ด้านบริหารงานทั่วไป	แผนงานบริหารงานทั่วไป	สำนักปลัด	
		ด้านบริการชุมชนและสังคม	แผนงานการศึกษา	กองการศึกษา/สำนัก ปลัด	
		ด้านบริการชุมชนและสังคม	แผนงานการศึกษา วัฒนธรรม และนันทนาการ	กองการศึกษา	
2	ด้านเศรษฐกิจ	ด้านบริการชุมชนและสังคม	แผนงานสร้างความเข้มแข็ง ของชุมชน	สำนักปลัด	
		ด้านเศรษฐกิจ	แผนงานการเกษตร	สำนักปลัด/กองช่าง	
3	ด้านการบริการสาธารณะ	ด้านเศรษฐกิจ	แผนงานอุตสาหกรรมและ การโยธา	กองช่าง	
		ด้านเศรษฐกิจ	แผนงานการเกษตร	กองช่าง	
		ด้านเศรษฐกิจ	แผนงานการพาณิชย์	กองสาธารณสุขฯ/กอง ช่าง	
4	ด้านสังคม	ด้านบริหารงานทั่วไป	แผนงานรักษาความสงบภายใน	สำนักปลัด	
		ด้านบริการชุมชนและสังคม	แผนงานสาธารณสุข	กองสาธารณสุขฯ/สำนัก ปลัด	
		ด้านบริการชุมชนและสังคม	แผนงานสังคมสงเคราะห์	กองสาธารณสุขฯ/สำนัก ปลัด	
		ด้านบริการชุมชนและสังคม	แผนงานสร้างความเข้มแข็ง ของชุมชน	สำนักปลัด	
		ด้านบริการชุมชนและสังคม	แผนงานการศึกษา วัฒนธรรมและนันทนาการ	สำนักปลัด/กองช่าง	
		ด้านการดำเนินงานอื่น	แผนงานงบกลาง	กองสาธารณสุขฯ/สำนัก ปลัด	
5	ด้านการสิ่งแวดล้อมและ การท่องเที่ยว	ด้านบริหารงานทั่วไป	แผนงานบริหารงานทั่วไป	สำนักปลัด	
		ด้านบริการชุมชนและสังคม	แผนงานสาธารณสุข	กองสาธารณสุขฯ/กอง ช่าง	
		ด้านการดำเนินการอื่น	แผนงานงบกลาง	สำนักปลัด	

อบต.บ้านยาง

6	ด้านการบริหารจัดการที่ดี	ด้านบริหารทั่วไป	แผนงานบริหารทั่วไป	ทุกส่วน	
		ด้านบริการชุมชนและสังคม	แผนงานสร้างความเข้มแข็งของชุมชน	สำนักปลัด	
		ด้านเศรษฐกิจ	แผนงานอุตสาหกรรมและการโยธา	กองช่าง/ สำนักปลัด	
		ด้านการดำเนินการอื่น	แผนงานงบบกลาง	สำนักปลัด	
รวม	6 ยุทธศาสตร์	4 ด้าน	12 แผนงาน		

บัญชีสรุปโครงการพัฒนา
แผนพัฒนาท้องถิ่น (พ.ศ. ๒๕๖๖ - ๒๕๗๐)
องค์การบริหารส่วนตำบลบ้านยาง

ยุทธศาสตร์	ปี ๒๕๖๖		ปี ๒๕๖๗		ปี ๒๕๖๘		ปี ๒๕๖๙		ปี ๒๕๗๐		รวม ๕ ปี	
	จำนวนโครงการ	งบประมาณ (บาท)	จำนวนโครงการ	งบประมาณ (บาท)	จำนวนโครงการ	งบประมาณ (บาท)	จำนวนโครงการ	งบประมาณ (บาท)	จำนวนโครงการ	งบประมาณ (บาท)	จำนวนโครงการ	งบประมาณ (บาท)
๑) การพัฒนาด้านการศึกษา ศาสนา และวัฒนธรรม												
๑.๑ แผนงานบริหารทั่วไป	๔	๑๗๐,๐๐๐	๔	๑๗๐,๐๐๐	๔	๑๗๐,๐๐๐	๔	๑๗๐,๐๐๐	๔	๑๗๐,๐๐๐	๒๐	๘๕๐,๐๐๐
๑.๒ แผนงานการศึกษา ศาสนา และวัฒนธรรม	๑๓	๓,๖๘๐,๐๐๐	๑๓	๓,๖๘๐,๐๐๐	๑๓	๓,๖๘๐,๐๐๐	๑๓	๓,๖๘๐,๐๐๐	๑๓	๓,๖๘๐,๐๐๐	๖๕	๑๘๘,๔๐๐,๐๐๐
๑.๓ แผนงานศาสนา วัฒนธรรมและนันทนาการ	๕	๓๖๐,๐๐๐	๕	๓๖๐,๐๐๐	๕	๓๖๐,๐๐๐	๕	๓๖๐,๐๐๐	๕	๓๖๐,๐๐๐	๒๕	๑,๘๐๐,๐๐๐
รวม	๒๒	๔,๒๑๐,๐๐๐	๒๒	๔,๒๑๐,๐๐๐	๒๒	๔,๒๑๐,๐๐๐	๒๒	๔,๒๑๐,๐๐๐	๒๒	๔,๒๑๐,๐๐๐	๑๑๐	๒๑,๐๕๐,๐๐๐
๒) การพัฒนาด้านเศรษฐกิจ												
๒.๒ แผนงานกาชาดเกษตร	๘	๖,๒๒๐,๐๐๐	๗	๕,๗๑๐,๐๐๐	๘	๖,๒๒๐,๐๐๐	๗	๖,๑๖๐,๐๐๐	๘	๖,๒๒๐,๐๐๐	๓๘	๓๐,๕๓๐,๐๐๐
๒.๓ แผนงานสร้างความเข้มแข็งของชุมชน	๕	๓๘๐,๐๐๐	๕	๓๘๐,๐๐๐	๕	๓๘๐,๐๐๐	๕	๓๘๐,๐๐๐	๕	๓๘๐,๐๐๐	๒๕	๑,๙๐๐,๐๐๐
รวม	๑๓	๖,๖๐๐,๐๐๐	๑๒	๖,๐๙๐,๐๐๐	๑๓	๖,๖๐๐,๐๐๐	๑๒	๖,๕๔๐,๐๐๐	๑๓	๖,๖๐๐,๐๐๐	๖๓	๓๒,๔๓๐,๐๐๐
รวมทั้งสิ้น	๓๕	๑๐,๘๑๐,๐๐๐	๓๔	๑๐,๓๐๐,๐๐๐	๓๕	๑๐,๘๑๐,๐๐๐	๓๔	๑๐,๗๕๐,๐๐๐	๓๕	๑๐,๘๑๐,๐๐๐	๑๗๓	๕๓,๔๘๐,๐๐๐

บัญชีสรุปโครงการพัฒนา
แผนพัฒนาท้องถิ่น (พ.ศ. ๒๕๖๖ - ๒๕๗๐)
องค์การบริหารส่วนตำบลบ้านยาง

ยุทธศาสตร์	ปี ๒๕๖๖		ปี ๒๕๖๗		ปี ๒๕๖๘		ปี ๒๕๖๙		ปี ๒๕๗๐		รวม ๕ ปี	
	จำนวนโครงการ	งบประมาณ (บาท)	จำนวนโครงการ	งบประมาณ (บาท)	จำนวนโครงการ	งบประมาณ (บาท)	จำนวนโครงการ	งบประมาณ (บาท)	จำนวนโครงการ	งบประมาณ (บาท)	จำนวนโครงการ	งบประมาณ (บาท)
๓) การพัฒนาด้านการบริการสาธารณะ												
๓.๑ แผนงานคณะและชุมชน	๓	๑,๒๐๐,๐๐๐	๑	๒๐๐,๐๐๐	๒	๗๐๐,๐๐๐	๒	๗๐๐,๐๐๐	๒	๗๐๐,๐๐๐	๑๐	๓,๕๐๐,๐๐๐
๓.๒ แผนงานอุตสาหกรรมและการโยธา	๓๖	๑๘,๐๔๙,๕๐๐	๒๓	๑๐,๓๑๑,๗๒๐	๒๘	๑๔,๓๕๒,๑๒๕	๑๙	๑๗,๕๙๖,๐๐๐	๒๔	๒๔,๕๒๒,๐๐๐	๑๓๐	๘๘,๘๓๑,๓๔๕
๓.๓ แผนงานการพาณิชย์	๗	๔,๒๑๐,๐๐๐	๘	๖,๔๐๐,๐๐๐	๗	๗,๑๔๐,๐๐๐	๖	๒,๙๐๐,๐๐๐	๕	๓,๐๓๐,๐๐๐	๓๓	๒๓,๖๘๐,๐๐๐
๓.๔ แผนงานการเกษตร	๒	๑,๑๐๐,๐๐๐	๒	๑,๑๐๐,๐๐๐	๔	๑,๗๐๐,๐๐๐	๓	๑,๖๐๐,๐๐๐	๘	๕,๕๒๐,๐๐๐	๑๙	๑๑,๐๒๐,๐๐๐
รวม	๔๘	๒๔,๕๕๙,๕๐๐	๓๔	๑๘,๐๑๑,๗๒๐	๔๑	๒๓,๘๘๒,๑๒๕	๓๐	๒๒,๗๙๖,๐๐๐	๓๙	๓๓,๗๗๒,๐๐๐	๑๙๒	๑๒๓,๐๓๑,๓๔๕
๔) การพัฒนาด้านสังคมภายใน												
๔.๑ แผนงานรักษาความสงบภายใน	๕	๒๙๐,๐๐๐	๖	๔๙๐,๐๐๐	๕	๒๙๐,๐๐๐	๕	๒๙๐,๐๐๐	๕	๒๙๐,๐๐๐	๒๖	๑,๖๔๐,๐๐๐
๔.๒ แผนงานสาธารณสุข	๑๐	๗๓๐,๐๐๐	๑๐	๗๓๐,๐๐๐	๑๐	๗๓๐,๐๐๐	๑๐	๗๓๐,๐๐๐	๑๐	๗๓๐,๐๐๐	๕๐	๓,๖๕๐,๐๐๐
๔.๓ แผนงานสังคมสงเคราะห์	๒	๗๐,๐๐๐	๒	๑๐๐,๐๐๐	-	-	-	-	-	-	๔	๑๗๐,๐๐๐
๔.๔ แผนงานสร้างความเข้มแข็งของชุมชน	๖	๑๘๐,๐๐๐	๖	๑๘๐,๐๐๐	๖	๑๘๐,๐๐๐	๖	๑๘๐,๐๐๐	๖	๑๘๐,๐๐๐	๓๐	๙๐๐,๐๐๐
๔.๕ แผนงานศาสนาวัฒนธรรม และนันทนาการ	๖	๓๘๐,๐๐๐	๐	๐	๖	๓๘๐,๐๐๐	๖	๓๘๐,๐๐๐	๐	๐	๑๘	๑,๑๔๐,๐๐๐
รวม	๒๙	๑,๖๕๐,๐๐๐	๒๔	๕,๕๐๐,๐๐๐	๒๗	๑,๕๕๐,๐๐๐	๒๗	๑,๕๕๐,๐๐๐	๒๑	๑,๒๐๐,๐๐๐	๑๒๘	๗,๕๐๐,๐๐๐
รวมทั้งสิ้น	๗๗	๒๖,๒๐๙,๕๐๐	๕๘	๒๓,๕๑๑,๗๒๐	๖๘	๒๕,๔๓๒,๑๒๕	๕๗	๒๔,๓๔๖,๐๐๐	๖๐	๓๔,๙๗๒,๐๐๐	๓๒๐	๑๓๐,๕๓๑,๓๔๕

บัญชีสรุปโครงการพัฒนา
แผนพัฒนาท้องถิ่น (พ.ศ. ๒๕๖๖ - ๒๕๗๐)
องค์การบริหารส่วนตำบลบ้านยาง

ยุทธศาสตร์ และการท่องเที่ยว	ปี ๒๕๖๖		ปี ๒๕๖๗		ปี ๒๕๖๘		ปี ๒๕๖๙		ปี ๒๕๗๐		รวม ๕ ปี	
	จำนวนโครงการ	งบประมาณ (บาท)	จำนวนโครงการ	งบประมาณ (บาท)	จำนวนโครงการ	งบประมาณ (บาท)	จำนวนโครงการ	งบประมาณ (บาท)	จำนวนโครงการ	งบประมาณ (บาท)	จำนวนโครงการ	งบประมาณ (บาท)
๕) การพัฒนาด้านสิ่งแวดล้อม												
๕.๑ แผนงานบริหารทั่วไป	๑	๕๐,๐๐๐	๑	๕๐,๐๐๐	๑	๕๐,๐๐๐	๑	๕๐,๐๐๐	๑	๕๐,๐๐๐	๕	๒๕๐,๐๐๐
๕.๒ แผนงานเทศาภิบาลและชุมชน	๕	๓๘๐,๐๐๐	๕	๓๘๐,๐๐๐	๕	๓๘๐,๐๐๐	๕	๓๘๐,๐๐๐	๕	๓๘๐,๐๐๐	๒๕	๑,๙๐๐,๐๐๐
๕.๓ แผนงานการเกษตร	๑	๕๐,๐๐๐	๑	๕๐,๐๐๐	๑	๕๐,๐๐๐	๑	๕๐,๐๐๐	๑	๕๐,๐๐๐	๕	๒๕๐,๐๐๐
รวม	๗	๔๘๐,๐๐๐	๗	๔๘๐,๐๐๐	๗	๔๘๐,๐๐๐	๗	๔๘๐,๐๐๐	๗	๔๘๐,๐๐๐	๓๕	๒,๔๐๐,๐๐๐
๖) การพัฒนาด้านการบริหารจัดการที่ดี												
๖.๑ แผนงานบริหารงานทั่วไป	๕	๑,๐๐๕,๐๐๐	๕	๑,๐๐๕,๐๐๐	๕	๑,๐๐๕,๐๐๐	๕	๑,๐๐๕,๐๐๐	๕	๑,๐๐๕,๐๐๐	๒๕	๕,๐๒๕,๐๐๐
๖.๒ แผนงานสร้างความเข้มแข็งของชุมชน	๒	๑๐๐,๐๐๐	๒	๑๐๐,๐๐๐	๒	๑๐๐,๐๐๐	๒	๑๐๐,๐๐๐	๒	๑๐๐,๐๐๐	๑๐	๑,๐๐๐,๐๐๐
๖.๓ แผนงานอุตสาหกรรมและการโยธา	๔	๒,๐๐๐,๐๐๐	๒	๑,๐๐๐,๐๐๐	๒	๑,๐๐๐,๐๐๐	๒	๑,๐๐๐,๐๐๐	๒	๑,๐๐๐,๐๐๐	๑๒	๒,๔๐๐,๐๐๐
รวม	๑๑	๓,๑๐๕,๐๐๐	๙	๒,๑๐๕,๐๐๐	๙	๒,๑๐๕,๐๐๐	๙	๒,๑๐๕,๐๐๐	๙	๒,๑๐๕,๐๐๐	๕๘	๕,๒๓๐,๐๐๐
รวมทั้งสิ้น	๑๘	๓,๕๘๕,๐๐๐	๑๖	๒,๕๘๕,๐๐๐	๑๖	๒,๕๘๕,๐๐๐	๑๖	๒,๕๘๕,๐๐๐	๑๖	๒,๕๘๕,๐๐๐	๘๓	๗,๖๑๐,๐๐๐

รายละเอียดโครงการพัฒนา

แผนพัฒนาท้องถิ่น (พ.ศ. ๒๕๖๖ - ๒๕๗๐)

แบบ ผ. ๐๒

องค์การบริหารส่วนตำบลบ้านยาง อำเภอเมือง จังหวัดนครปฐม

- ก. ยุทธศาสตร์จังหวัดที่ ๓ เพิ่มรายได้ ลดรายจ่าย ลดปัญหาครัวเรือนและสิ่งแวดล้อม สร้างความเสมอภาคและความเท่าเทียม โดยนำศาสตร์พระราชามาเป็นแนวทางหลัก
- ข. ยุทธศาสตร์การพัฒนาขององค์กรปกครองส่วนท้องถิ่นในเขตจังหวัดที่ ๒ การพัฒนาด้านการศึกษา ศาสนา และวัฒนธรรม

๑. ยุทธศาสตร์การพัฒนาขององค์การบริหารส่วนตำบลบ้านยาง ที่ ๑. การพัฒนาด้านการศึกษา ศาสนา และวัฒนธรรม

๑.๑ แผนงาน บริหารงานทั่วไป

ที่	โครงการ	วัตถุประสงค์	เป้าหมาย (ผลผลิตของโครงการ)	งบประมาณ					ตัวชี้วัด (KPI)	ผลที่คาดว่าจะได้รับ	หน่วยงานรับผิดชอบหลัก
				๒๕๖๖ (บาท)	๒๕๖๗ (บาท)	๒๕๖๘ (บาท)	๒๕๖๙ (บาท)	๒๕๗๐ (บาท)			
๑	โครงการเฉลิมพระชนมพรรษาสมเด็จพระนางเจ้าสิริกิติ์พระบรมราชินีนาถ พระบรมราชชนนีพันปีหลวง ๑๒ สิงหาคม	เพื่อให้ประชาชนมีความจงรักภักดี	๑ ครั้ง/ปี	๕๐,๐๐๐	๕๐,๐๐๐	๕๐,๐๐๐	๕๐,๐๐๐	๕๐,๐๐๐	ประชาชนร้อยละ ๗๐ ได้เข้าร่วมกิจกรรม	ประชาชนมีความจงรักภักดี	สำนักปลัด
๒	โครงการวันเฉลิมพระชนมพรรษาพระบาทสมเด็จพระปรเมนทรรามาธิบดีศรีสินทรมหาวชิราลงกรณ พระวชิรเกล้าเจ้าอยู่หัว ๒๘ กรกฎาคม	เพื่อให้ประชาชนมีความจงรักภักดี	๑ ครั้ง/ปี	๕๐,๐๐๐	๕๐,๐๐๐	๕๐,๐๐๐	๕๐,๐๐๐	๕๐,๐๐๐	ประชาชนร้อยละ ๗๐ ได้เข้าร่วมกิจกรรม	ประชาชนมีความจงรักภักดี	สำนักปลัด
๓	โครงการวันเฉลิมพระชนมพรรษาสมเด็จพระนางเจ้าสุทิดา พัชรสุธาพิมลลักษณ พระบรมราชินี ๓ มิถุนายน	เพื่อให้ประชาชนมีความจงรักภักดี	๑ ครั้ง/ปี	๕๐,๐๐๐	๕๐,๐๐๐	๕๐,๐๐๐	๕๐,๐๐๐	๕๐,๐๐๐	ประชาชนร้อยละ ๗๐ ได้เข้าร่วมกิจกรรม	ประชาชนมีความจงรักภักดี	สำนักปลัด
	รวม ๓ โครงการ			๑๕๐,๐๐๐	๑๕๐,๐๐๐	๑๕๐,๐๐๐	๑๕๐,๐๐๐	๑๕๐,๐๐๐			

รายละเอียดโครงการพัฒนา

แผนพัฒนาท้องถิ่น (พ.ศ. ๒๕๖๖ - ๒๕๗๐)

องค์การบริหารส่วนตำบลบ้านยาง อำเภอเมือง จังหวัดนครปฐม

ก. ยุทธศาสตร์จังหวัดที่ ๓ เพิ่มรายได้ ลดรายจ่าย ลดปัญหาครัวเรือนและสิ่งแวดล้อม สร้างความเสมอภาคและความเท่าเทียม โดยนำศาสตร์พระราชามาเป็นแนวทางหลัก

ข. ยุทธศาสตร์การพัฒนาขององค์กรปกครองส่วนท้องถิ่นในเขตจังหวัดที่ ๒ การพัฒนาด้านการศึกษา ศาสนา และวัฒนธรรม

๑. ยุทธศาสตร์การพัฒนาขององค์การบริหารส่วนตำบลบ้านยาง ที่ ๑. การพัฒนาด้านการศึกษา ศาสนา และวัฒนธรรม

๑.๑ แผนงาน บริหารงานทั่วไป

ที่	โครงการ	วัตถุประสงค์	เป้าหมาย (ผลผลิตของ โครงการ)	งบประมาณ					ตัวชี้วัด (KPI)	ผลที่คาดว่าจะ ได้รับ	หน่วยงาน รับผิดชอบหลัก
				๒๕๖๖ (บาท)	๒๕๖๗ (บาท)	๒๕๖๘ (บาท)	๒๕๖๙ (บาท)	๒๕๗๐ (บาท)			
๔	โครงการจิตอาสาพัฒนา “ปณิธานความดี ที่ดีเริ่มได้ที่ ใจเรา” เพื่อถวายเป็นพระราช กุศลและน้อมรำลึกในพระมหา กรุณาธิคุณเนื่องในวันพ่อ แห่งชาติ ๕ ธันวาคม	เพื่อให้ประชาชนมี ความจงรักภักดี	๑ ครั้ง/ปี	๒๐,๐๐๐	๒๐,๐๐๐	๒๐,๐๐๐	๒๐,๐๐๐	๒๐,๐๐๐	ประชาชนร้อยละ ๗๐ ได้เข้า ร่วมกิจกรรม	ประชาชนมีความ จงรักภักดี	สำนักปลัด
	รวม ๑ โครงการ			๒๐,๐๐๐	๒๐,๐๐๐	๒๐,๐๐๐	๒๐,๐๐๐	๒๐,๐๐๐			

รายละเอียดโครงการพัฒนา

แผนพัฒนาท้องถิ่น (พ.ศ. ๒๕๖๖ - ๒๕๗๐)

องค์การบริหารส่วนตำบลบ้านยาง อำเภอเมือง จังหวัดนครปฐม

ก. ยุทธศาสตร์จังหวัดที่ ๓ เพิ่มรายได้ ลดรายจ่าย ลดปัญหาครัวเรือนและสิ่งแวดลอม สร้างความเสมอภาคและความเท่าเทียม โดยนำศาสตร์พระราชามาเป็นแนวทางหลัก

ข. ยุทธศาสตร์การพัฒนาขององค์กรปกครองส่วนท้องถิ่นในเขตจังหวัดที่ ๒ การพัฒนาด้านการศึกษา ศาสนา และวัฒนธรรม

๑. ยุทธศาสตร์การพัฒนาขององค์การบริหารส่วนตำบลบ้านยาง ที่ ๑. การพัฒนาด้านการศึกษา ศาสนา และวัฒนธรรม

๑.๒ แผนงาน การศึกษา ศาสนา และวัฒนธรรม

ที่	โครงการ	วัตถุประสงค์	เป้าหมาย (ผลผลิตของโครงการ)	งบประมาณ					ตัวชี้วัด (KPI)	ผลที่คาดว่าจะได้รับ	หน่วยงานรับผิดชอบหลัก
				๒๕๖๖ (บาท)	๒๕๖๗ (บาท)	๒๕๖๘ (บาท)	๒๕๖๙ (บาท)	๒๕๗๐ (บาท)			
๑	โครงการจัดงานวันเด็กแห่งชาติ	เพื่อให้เด็กและเยาวชนได้เข้าร่วมกิจกรรมภายในชุมชน	เด็กและเยาวชนภายในตำบลบ้านยาง จำนวน ๕๐๐ คน	๑๐๐,๐๐๐	๑๐๐,๐๐๐	๑๐๐,๐๐๐	๑๐๐,๐๐๐	๑๐๐,๐๐๐	ความพึงพอใจร้อยละ ๘๐ ของเด็กและเยาวชนเข้าร่วมโครงการ	เด็กและเยาวชนตำบลบ้านยางได้เข้าร่วมกิจกรรม	กองการศึกษา
๒	โครงการแม่ลูกผูกพัน	เพื่อให้เด็กและเยาวชนมีความรักในสถาบันครอบครัว	ประชาชนในตำบลบ้านยาง	๓๐,๐๐๐	๓๐,๐๐๐	๓๐,๐๐๐	๓๐,๐๐๐	๓๐,๐๐๐	ความพึงพอใจร้อยละ ๘๐ ของประชาชน	เด็กและเยาวชนมีความรักในสถาบันครอบครัว	กองการศึกษา
๓	โครงการพัฒนาผู้ดูแลเด็กเล็ก	เพื่อพัฒนาและฝึกอบรมประชุมให้ความรู้ต่างๆ	ผู้ดูแลเด็กเล็กในศูนย์พัฒนาเด็กเล็กตำบลบ้านยาง	๑๐,๐๐๐	๑๐,๐๐๐	๑๐,๐๐๐	๑๐,๐๐๐	๑๐,๐๐๐	ร้อยละ ๑๐๐ ผู้ดูแลเด็กเล็กมีความรู้เพิ่มขึ้น	ผู้ดูแลเด็กเล็กได้รับการพัฒนา	กองการศึกษา
รวม ๓ โครงการ				๑๔๐,๐๐๐	๑๔๐,๐๐๐	๑๔๐,๐๐๐	๑๔๐,๐๐๐	๑๔๐,๐๐๐			

รายละเอียดโครงการพัฒนา

แผนพัฒนาท้องถิ่น (พ.ศ. ๒๕๖๖ - ๒๕๗๐)

แบบ ผ. ๐๒

องค์การบริหารส่วนตำบลบ้านยาง อำเภอเมือง จังหวัดนครปฐม

ก. ยุทธศาสตร์จังหวัดที่ ๓ เพิ่มรายได้ ลดรายจ่าย ลดปัญหาครัวเรือนและสิ่งแวดล้อม สร้างความเสมอภาคและความเท่าเทียม โดยนำศาสตร์พระราชามาเป็นแนวทางหลัก

ข. ยุทธศาสตร์การพัฒนาขององค์กรปกครองส่วนท้องถิ่นในเขตจังหวัดที่ ๒ การพัฒนาด้านการศึกษา ศาสนา และวัฒนธรรม

๑. ยุทธศาสตร์การพัฒนาขององค์การบริหารส่วนตำบลบ้านยาง ที่ ๑. การพัฒนาด้านการศึกษา ศาสนา และวัฒนธรรม

๑.๒ แผนงาน การศึกษา ศาสนา และวัฒนธรรม

ที่	โครงการ	วัตถุประสงค์	เป้าหมาย (ผลผลิตของโครงการ)	งบประมาณ						ตัวชี้วัด (KPI)	ผลที่คาดว่าจะได้รับ	หน่วยงานรับผิดชอบหลัก
				๒๕๖๖ (บาท)	๒๕๖๗ (บาท)	๒๕๖๘ (บาท)	๒๕๖๙ (บาท)	๒๕๗๐ (บาท)				
๔	การจัดการเรียนการสอนของศูนย์พัฒนาเด็กเล็กตำบลบ้านยาง (รายหัว) เพื่อจ่ายเป็นค่าจัดซื้อสื่อการเรียนการสอนวัสดุการศึกษา และเครื่องเล่นพัฒนาการเด็ก	เพื่อให้ศูนย์พัฒนาเด็กเล็กมีวัสดุสื่อการสอนที่ได้มาตรฐาน	เด็กในศูนย์พัฒนาเด็กเล็กตำบลบ้านยางทุกคน	๑๐๐,๐๐๐	๑๐๐,๐๐๐	๑๐๐,๐๐๐	๑๐๐,๐๐๐	๑๐๐,๐๐๐	ร้อยละ ๑๐๐ ของเด็กมีวัสดุสื่อการสอนที่ได้มาตรฐาน	ศูนย์พัฒนาเด็กเล็ก มีสื่อการเรียนการสอนที่ได้มาตรฐาน	กองการศึกษา	
๕	การจัดการศึกษาของศูนย์พัฒนาเด็กเล็กเป็นค่าหนังสือ อุปกรณ์การเรียน ค่าเครื่องแบบนักเรียน ค่ากิจกรรมพัฒนาผู้เรียน	เพื่อให้เด็กเล็กของศูนย์พัฒนาเด็กเล็กมีวัสดุ อุปกรณ์ ที่ได้มาตรฐานเพิ่มขึ้น	เด็กในศูนย์พัฒนาเด็กเล็กตำบลบ้านยางทุกคน	๕๐,๐๐๐	๕๐,๐๐๐	๕๐,๐๐๐	๕๐,๐๐๐	๕๐,๐๐๐	ร้อยละ ๑๐๐ ของเด็กมีวัสดุสื่อการสอนที่ได้มาตรฐาน	ศูนย์พัฒนาเด็กเล็ก มีสื่อการเรียนการสอนที่ได้มาตรฐาน	กองการศึกษา	
๖	โครงการเวทีเยาวชน	เพื่อส่งเสริมให้เด็กและเยาวชนกล้าแสดงออกบนเวที	เด็กนักเรียน จำนวน ๔ โรงเรียน	๓๐,๐๐๐	๓๐,๐๐๐	๓๐,๐๐๐	๓๐,๐๐๐	๓๐,๐๐๐	เด็กและเยาวชนมี ความกล้าแสดงออกบนเวที	เด็กและเยาวชนมีความกล้าแสดงออก	กองการศึกษา	
รวม ๓ โครงการ				๑๘๐,๐๐๐	๑๘๐,๐๐๐	๑๘๐,๐๐๐	๑๘๐,๐๐๐	๑๘๐,๐๐๐				

รายละเอียดโครงการพัฒนา

แผนพัฒนาท้องถิ่น (พ.ศ. ๒๕๖๖ - ๒๕๗๐)

แบบ ผ. ๐๒

องค์การบริหารส่วนตำบลบ้านยาง อำเภอเมือง จังหวัดนครปฐม

ก. ยุทธศาสตร์จังหวัดที่ ๓ เพิ่มรายได้ ลดรายจ่าย ลดปัญหาครัวเรือนและสิ่งแวดลอม สร้างความเสมอภาคและความเท่าเทียม โดยนำศาสตร์พระราชามาเป็นแนวทางหลัก

ข. ยุทธศาสตร์การพัฒนาขององค์กรปกครองส่วนท้องถิ่นในเขตจังหวัดที่ ๒ การพัฒนาด้านการศึกษา ศาสนา และวัฒนธรรม

๑. ยุทธศาสตร์การพัฒนาขององค์กรบริหารส่วนตำบลบ้านยาง ที่ ๑. การพัฒนาด้านการศึกษา ศาสนา และวัฒนธรรม

๑.๒ แผนงาน การศึกษา ศาสนา และวัฒนธรรม

ที่	โครงการ	วัตถุประสงค์	เป้าหมาย (ผลผลิตของโครงการ)	งบประมาณ					ตัวชี้วัด (KPI)	ผลที่คาดว่าจะได้รับ	หน่วยงานรับผิดชอบหลัก
				๒๕๖๖ (บาท)	๒๕๖๗ (บาท)	๒๕๖๘ (บาท)	๒๕๖๙ (บาท)	๒๕๗๐ (บาท)			
๗	โครงการเรียนรู้จากธรรมชาติ นอกห้องเรียน	เพื่อส่งเสริมให้เด็กมีการเรียนรู้เพิ่มขึ้น	เด็ก ใน ศูนย์ พัฒนาเด็กเล็ก ตำบลบ้านยาง ทุกคน	๓๐,๐๐๐	๓๐,๐๐๐	๓๐,๐๐๐	๓๐,๐๐๐	๓๐,๐๐๐	เด็กร้อยละ ๘๐ มี ความรู้เพิ่มขึ้น	เด็กมีความรู้เพิ่มขึ้น	กองการศึกษา
๘	โครงการสร้างความปลอดภัยทางถนนในชีวิตของเด็กเล็ก	เพื่อสร้างความรู้และความปลอดภัยทางถนนในชีวิตของเด็กเล็กกับผู้ปกครอง	ผู้ปกครองและเด็กทุกคน	๓๐,๐๐๐	๓๐,๐๐๐	๓๐,๐๐๐	๓๐,๐๐๐	๓๐,๐๐๐	เด็กร้อยละ ๘๐ มี ความรู้เพิ่มขึ้น	เด็กมีความรู้เพิ่มขึ้น	กองการศึกษา
๙	โครงการสนับสนุนค่าใช้จ่ายในการบริหารสถานศึกษาเป็นค่าอาหารกลางวันเด็กศูนย์พัฒนาเด็กเล็ก	เพื่อให้เด็กมีอาหารกลางวันเพียงพอและทั่วถึง	เด็ก ใน ศูนย์ พัฒนาเด็กเล็ก ตำบลบ้านยาง ทุกคน	๒๐๐,๐๐๐	๒๐๐,๐๐๐	๒๐๐,๐๐๐	๒๐๐,๐๐๐	๒๐๐,๐๐๐	ร้อยละ ๑๐๐ เด็ก ในศูนย์พัฒนาเด็กเล็กมีอาหารกลางวันเพียงพอ	เด็กมีอาหารกลางวันเพียงพอ และทั่วถึง	กองการศึกษา
รวม ๓ โครงการ				๒๖๐,๐๐๐	๒๖๐,๐๐๐	๒๖๐,๐๐๐	๒๖๐,๐๐๐	๒๖๐,๐๐๐			

รายละเอียดโครงการพัฒนา

แผนพัฒนาท้องถิ่น (พ.ศ. ๒๕๖๖ - ๒๕๗๐)

แบบ ผ. ๐๒

องค์การบริหารส่วนตำบลบ้านยาง อำเภอเมือง จังหวัดนครปฐม

ก. ยุทธศาสตร์จังหวัดที่ ๓ เพิ่มรายได้ ลดรายจ่าย ลดปัญหาครัวเรือนและสิ่งแวดล้อม สร้างความเสมอภาคและความเท่าเทียม โดยนำศาสตร์พระราชามาเป็นแนวทางหลัก

ข. ยุทธศาสตร์การพัฒนาขององค์กรปกครองส่วนท้องถิ่นในเขตจังหวัดที่ ๒ การพัฒนาด้านการศึกษา ศาสนา และวัฒนธรรม

๑. ยุทธศาสตร์การพัฒนาขององค์การบริหารส่วนตำบลบ้านยาง ที่ ๑. การพัฒนาด้านการศึกษา ศาสนา และวัฒนธรรม

๑.๒ แผนงาน การศึกษา ศาสนา และวัฒนธรรม

ที่	โครงการ	วัตถุประสงค์	เป้าหมาย (ผลผลิตของโครงการ)	งบประมาณ					ตัวชี้วัด (KPI)	ผลที่คาดว่าจะได้รับ	หน่วยงานรับผิดชอบหลัก
				๒๕๖๖ (บาท)	๒๕๖๗ (บาท)	๒๕๖๘ (บาท)	๒๕๖๙ (บาท)	๒๕๗๐ (บาท)			
๑๓	โครงการเสริมสร้างเครือข่ายและพัฒนาศักยภาพสภาเด็กและเยาวชนตำบลบ้านยาง	เพื่อให้เด็กและเยาวชนมีศักยภาพในการปฏิบัติงาน	เด็กและเยาวชนภายในตำบลบ้านยาง	๕๐,๐๐๐	๕๐,๐๐๐	๕๐,๐๐๐	๕๐,๐๐๐	๕๐,๐๐๐	ร้อยละ ๘๐ ของเด็กและเยาวชนมีความรู้ในการประกอบอาชีพเพิ่มขึ้น	เด็กและเยาวชนมีความรู้ในการประกอบอาชีพเพิ่มขึ้น	กองการศึกษา
		รวม ๑ โครงการ		๕๐,๐๐๐	๕๐,๐๐๐	๕๐,๐๐๐	๕๐,๐๐๐	๕๐,๐๐๐			

รายละเอียดโครงการพัฒนา

แผนพัฒนาท้องถิ่น (พ.ศ. ๒๕๖๖ - ๒๕๗๐)

แบบ ผ. ๐๒

องค์การบริหารส่วนตำบลบ้านยาง อำเภอเมือง จังหวัดนครปฐม

ก. ยุทธศาสตร์จังหวัดที่ ๓ เพิ่มรายได้ ลดรายจ่าย ลดปัญหาครัวเรือนและสิ่งแวดล้อม สร้างความเสมอภาคและความเท่าเทียม โดยนำศาสตร์พระราชามาเป็นแนวทางหลัก

ข. ยุทธศาสตร์การพัฒนาขององค์กรปกครองส่วนท้องถิ่นในเขตจังหวัดที่ ๒ การพัฒนาด้านการศึกษา ศาสนา และวัฒนธรรม

๑. ยุทธศาสตร์การพัฒนาขององค์การบริหารส่วนตำบลบ้านยาง ที่ ๑. การพัฒนาด้านการศึกษา ศาสนา และวัฒนธรรม

๑.๓ แผนงานศาสนา วัฒนธรรมและนันทนาการ

ที่	โครงการ	วัตถุประสงค์	เป้าหมาย (ผลผลิตของโครงการ)	งบประมาณ					ตัวชี้วัด (KPI)	ผลที่คาดว่าจะได้รับ	หน่วยงานรับผิดชอบหลัก
				๒๕๖๖ (บาท)	๒๕๖๗ (บาท)	๒๕๖๘ (บาท)	๒๕๖๙ (บาท)	๒๕๗๐ (บาท)			
๑	โครงการสืบสานประเพณีสงกรานต์	เพื่อให้ประชาชนได้สืบสานประเพณีสงกรานต์	ประชาชนภายในตำบลบ้านยาง	๑๕๐,๐๐๐	๑๕๐,๐๐๐	๑๕๐,๐๐๐	๑๕๐,๐๐๐	๑๕๐,๐๐๐	ความพึงพอใจร้อยละ ๘๐ ของประชาชน	เป็นการอนุรักษ์วัฒนธรรมประเพณีของไทย	กองการศึกษา
๒	โครงการสืบสานประเพณีลอยกระทง	เพื่อให้ประชาชนได้สืบสานประเพณีลอยกระทง	ประชาชนภายในตำบลบ้านยาง	๑๐๐,๐๐๐	๑๐๐,๐๐๐	๑๐๐,๐๐๐	๑๐๐,๐๐๐	๑๐๐,๐๐๐	ความพึงพอใจร้อยละ ๘๐ ของประชาชน	เป็นการอนุรักษ์วัฒนธรรมประเพณีของไทย	กองการศึกษา
๓	โครงการจัดกิจกรรมในวันสำคัญทางพระพุทธศาสนา	เพื่อให้ประชาชนได้ร่วมกันเผยแพร่คุณธรรมทางศาสนา	ประชาชนในตำบลบ้านยาง	๕๐,๐๐๐	๕๐,๐๐๐	๕๐,๐๐๐	๕๐,๐๐๐	๕๐,๐๐๐	ความพึงพอใจร้อยละ ๘๐ ของประชาชน	เป็นการอนุรักษ์วัฒนธรรมประเพณีของไทย	กองการศึกษา
รวม ๓ โครงการ				๓๐๐,๐๐๐	๓๐๐,๐๐๐	๓๐๐,๐๐๐	๓๐๐,๐๐๐	๓๐๐,๐๐๐			

รายละเอียดโครงการพัฒนา

แผนพัฒนาท้องถิ่น (พ.ศ. ๒๕๖๖ - ๒๕๗๐)
องค์การบริหารส่วนตำบลบ้านยาง อำเภอเมือง จังหวัดนครปฐม

แบบ ผ. ๐๒

- ก. ยุทธศาสตร์จังหวัดที่ ๓ เพิ่มรายได้ ลดรายจ่าย ลดปัญหาครัวเรือนและสิ่งแวดลอม สร้างความเสมอภาคและความเท่าเทียม โดยนำศาสตร์พระราชามาเป็นแนวทางหลัก
- ข. ยุทธศาสตร์การพัฒนาขององค์กรปกครองส่วนท้องถิ่นในเขตจังหวัดที่ ๒ การพัฒนาด้านการศึกษา ศาสนา และวัฒนธรรม
 - ๑. ยุทธศาสตร์การพัฒนาขององค์กรบริหารส่วนตำบลบ้านยาง ที่ ๑. การพัฒนาด้านการศึกษา ศาสนา และวัฒนธรรม
 - ๑.๓ แผนงานศาสนา วัฒนธรรมและนันทนาการ

ที่	โครงการ	วัตถุประสงค์	เป้าหมาย (ผลผลิตของโครงการ)	งบประมาณ					ตัวชี้วัด (KPI)	ผลที่คาดว่าจะได้รับ	หน่วยงานรับผิดชอบหลัก
				๒๕๖๖ (บาท)	๒๕๖๗ (บาท)	๒๕๖๘ (บาท)	๒๕๖๙ (บาท)	๒๕๗๐ (บาท)			
๔	โครงการอบรมเพื่อบรรพชาสามเณรภาคฤดูร้อน (วัดหนองกระโดน)	เพื่อให้เด็กและเยาวชนไปลูกจิตสำนึกในพระพุทธศาสนา	ประชาชนภายในตำบลบ้านยาง	๓๐,๐๐๐	๓๐,๐๐๐	๓๐,๐๐๐	๓๐,๐๐๐	๓๐,๐๐๐	ร้อยละ ๘๐ ของประชาชนมีความพึงพอใจ	ปลูกจิตสำนึกทางพุทธศาสนาให้แก่เด็กและเยาวชน	กองการศึกษา
๕	โครงการอบรมเพื่อบรรพชาสามเณรภาคฤดูร้อน (วัดบ้านยาง)	เพื่อให้เด็กและเยาวชนไปลูกจิตสำนึกในพระพุทธศาสนา	ประชาชนภายในตำบลบ้านยาง	๓๐,๐๐๐	๓๐,๐๐๐	๓๐,๐๐๐	๓๐,๐๐๐	๓๐,๐๐๐	ร้อยละ ๘๐ ของประชาชนมีความพึงพอใจ	ปลูกจิตสำนึกทางพุทธศาสนาให้แก่เด็กและเยาวชน	กองการศึกษา
	รวม ๒ โครงการ			๖๐,๐๐๐	๖๐,๐๐๐	๖๐,๐๐๐	๖๐,๐๐๐	๖๐,๐๐๐			

รายละเอียดโครงการพัฒนา

แผนพัฒนาท้องถิ่น (พ.ศ. ๒๕๖๖ - ๒๕๗๐)

แบบ ผ ๐๒

องค์การบริหารส่วนตำบลบ้านยาง

ก. ยุทธศาสตร์จังหวัดที่ ๑ พัฒนานครปฐมให้เป็นเมืองอัจฉริยะ โดยเน้นด้านการขนส่ง เมืองหลวงแห่งสุขภาพ รองรับสังคมผู้สูงอายุ และบริบทโลก

ข. ยุทธศาสตร์การพัฒนาของ อปท. ในเขตจังหวัดที่ ๔ การพัฒนาด้านเศรษฐกิจ

๒. ยุทธศาสตร์ การพัฒนาด้านเศรษฐกิจ

๒.๒ แผนงานการเกษตร

ที่	โครงการ	วัตถุประสงค์	เป้าหมาย (ผลผลิตของโครงการ)	งบประมาณ						ผลที่คาดว่าจะได้รับ	หน่วยงานรับผิดชอบหลัก	
				๒๕๖๖ (บาท)	๒๕๖๗ (บาท)	๒๕๖๘ (บาท)	๒๕๖๙ (บาท)	๒๕๗๐ (บาท)	รวมทั้งสิ้น (บาท)			
๑	โครงการส่งเสริมเกษตรกรให้ปลอดภัยจากสารเคมี	เพื่อส่งเสริมการเกษตรให้ปลอดภัยจากสารเคมี	ผู้ปลูกหน่อไม้ฝรั่ง พริก ,มะเขือ ,ไม้ดอก ,ผักต่าง ๆ	๓๐,๐๐๐	๓๐,๐๐๐	๓๐,๐๐๐	๓๐,๐๐๐	๓๐,๐๐๐	๑๕๐,๐๐๐	ความพึงพอใจร้อยละ ๘๐ ของผู้เข้าอบรม	ผลผลิตการเกษตรปลอดภัย	สำนักงานปลัด
๒	โครงการสนับสนุน , พัฒนารูปแบบสินค้า OTOP ภายในตำบล	ส่งเสริมการพัฒนาสินค้า OTOP	กลุ่มผลิตภัณฑ์สินค้า OTOP	๕๐๐,๐๐๐	๕๐๐,๐๐๐	๕๐๐,๐๐๐	๕๐๐,๐๐๐	๕๐๐,๐๐๐	๒,๐๐๐,๐๐๐	ความพึงพอใจร้อยละ ๘๐ ของผู้เข้าอบรม	ประชาชนมีรายได้เพิ่มขึ้น	สำนักงานปลัด
๓	โครงการพัฒนาศูนย์ข่าวชุมชนตำบลบ้านยาง	เพื่อจัดฝึกอบรมและส่งเสริมให้ศูนย์ข่าวชุมชนเป็นกลุ่มที่เข้มแข็ง	หมู่ที่ ๑ - ๑๑ ต.บ้านยาง	๓๐,๐๐๐	-	๓๐,๐๐๐	-	๓๐,๐๐๐	๙๐,๐๐๐	ความพึงพอใจร้อยละ ๘๐ ของผู้เข้าอบรม	ศูนย์ข่าวชุมชนได้รับความรู้ในการประกอบอาชีพ	สำนักงานปลัด
๔	โครงการตามแนวพระราชดำริปรัชญาเศรษฐกิจพอเพียง	เพื่อจัดฝึกอบรมและส่งเสริมให้ความรู้ตามปรัชญาเศรษฐกิจพอเพียง	ประชาชนมีความรู้เรื่องเศรษฐกิจพอเพียง	-	๒๐,๐๐๐	-	๒๐,๐๐๐	-	๔๐,๐๐๐	ความพึงพอใจร้อยละ ๘๐ ของผู้เข้าอบรม	ประชาชนมีความรู้ความเข้าใจและสามารถนำไปประกอบอาชีพ	สำนักงานปลัด
๕	โครงการฝึกอบรมให้ความรู้กับเกษตรกรผู้ปลูกข้าวแปลงใหญ่	เพื่อเกษตรกรผู้ปลูกข้าวมีความรู้เพิ่มขึ้น	เกษตรกรผู้ปลูกข้าวภายในตำบลบ้านยาง	๕๐,๐๐๐	-	๕๐,๐๐๐	-	๕๐,๐๐๐	๑๕๐,๐๐๐	ความพึงพอใจร้อยละ ๘๐ ของผู้เข้าอบรม	ประชาชนมีความรู้ความเข้าใจและสามารถนำไปประกอบอาชีพ	สำนักงานปลัด
		รวม ๕ โครงการ		๖๑๐,๐๐๐	๑๐๐,๐๐๐	๖๑๐,๐๐๐	๕๕๐,๐๐๐	๖๑๐,๐๐๐	๒,๑๒๐,๐๐๐			

รายละเอียดโครงการพัฒนา

แผนพัฒนาท้องถิ่น (พ.ศ. ๒๕๖๖ - ๒๕๗๐)

แบบ ผ. ๐๒

องค์การบริหารส่วนตำบลบ้านยาง

- ก. ยุทธศาสตร์จังหวัดที่ ๑ พัฒนานครปฐมให้เป็นเมืองอัจฉริยะ โดยเน้นด้านการขนส่ง เมืองหลวงแห่งอาหารและการท่องเที่ยว และมีเมืองแห่งสุขภาพ รองรับสังคมผู้สูงอายุ และบริษัทโลก
- ข. ยุทธศาสตร์การพัฒนาของ อปท. ในเขตจังหวัดที่ ๔ การพัฒนาด้านเศรษฐกิจ

๒. ยุทธศาสตร์ การพัฒนาด้านเศรษฐกิจ

๒.๒ แผนงานการเกษตร

ที่	โครงการ	วัตถุประสงค์	เป้าหมาย (ผลผลิตของโครงการ)	งบประมาณ					ตัวชี้วัด	ผลที่คาดว่าจะได้รับ	หน่วยงานรับผิดชอบหลัก
				๒๕๖๖ (บาท)	๒๕๖๗ (บาท)	๒๕๖๘ (บาท)	๒๕๖๙ (บาท)	๒๕๗๐ (บาท)			
๖	โครงการอบรมกลุ่มเกษตรกรผู้ปลูกกระเจียบเขียว	เพื่อให้เกษตรกรสามารถเพิ่มผลผลิตกระเจียบเขียว	เกษตรกรผู้ปลูกกระเจียบภายในตำบลบ้านยาง	๑๐,๐๐๐	๑๐,๐๐๐	๑๐,๐๐๐	๑๐,๐๐๐	๑๐,๐๐๐	ความพึงพอใจร้อยละ ๘๐ ของผู้เข้าอบรม	ผลผลิต การเกษตรปลอดสารเคมี	สำนักงานปศุสัตว์
๗	โครงการประสานงานเพื่อขอรับการสนับสนุนงบประมาณด้านการเกษตร	เพื่อให้เกษตรกรมีวัสดุ-อุปกรณ์ การเกษตรที่ได้มาตรฐานเพิ่มขึ้น	รถไถ รถแทรกเตอร์ รถพรวนดิน รถเกี่ยวข้าว เครื่องอัดฟาง เมล็ดพันธุ์ ข้าว มุ้ง ผ้าใบ ตาข่าย	๕,๐๐๐,๐๐๐	๕,๐๐๐,๐๐๐	๕,๐๐๐,๐๐๐	๕,๐๐๐,๐๐๐	๕,๐๐๐,๐๐๐	เกษตรกรร้อยละ ๘๐ มีวัสดุ-อุปกรณ์ การเกษตร เพียงพอ	ประชาชนมีรายได้เพิ่มขึ้น	สำนักงานปศุสัตว์
๘	โครงการสนับสนุนปัจจัยด้านการผลิตให้กับกลุ่มเกษตรกรผู้เลี้ยงไก่พันธุ์พื้นเมือง	เพื่อให้เกษตรกรมีเลี้ยงไก่พื้นเมืองมีปัจจัยด้านการผลิตเพิ่มขึ้น	หมู่ที่ ๖ ตำบลบ้านยาง	๑๐๐,๐๐๐	๑๐๐,๐๐๐	๑๐๐,๐๐๐	๑๐๐,๐๐๐	๑๐๐,๐๐๐	เกษตรกรร้อยละ ๘๐ มีปัจจัยด้านการผลิตเพิ่มขึ้น	เกษตรกรมีปัจจัยด้านการผลิตเพิ่มขึ้น	สำนักงานปศุสัตว์
๙	โครงการสนับสนุนปัจจัยด้านการผลิตให้กับกลุ่มผู้ปลูกกล้วยแปลงใหญ่	เพื่อให้เกษตรกรมีปัจจัยด้านการผลิตเพิ่มขึ้น	หมู่ที่ ๖ ตำบลบ้านยาง	๕๐๐,๐๐๐	๕๐๐,๐๐๐	๕๐๐,๐๐๐	๕๐๐,๐๐๐	๕๐๐,๐๐๐	ความพึงพอใจร้อยละ ๘๐ ของเกษตรกร	เกษตรกรมีปัจจัยด้านการผลิตเพิ่มขึ้น	สำนักงานปศุสัตว์
		รวม ๔ โครงการ		๕,๖๑๐,๐๐๐	๕,๖๑๐,๐๐๐	๕,๖๑๐,๐๐๐	๕,๖๑๐,๐๐๐	๕,๖๑๐,๐๐๐			

รายละเอียดโครงการพัฒนา

แบบ ผ. ๐๒

แผนพัฒนาท้องถิ่น (พ.ศ. ๒๕๖๖ - ๒๕๗๐)

องค์การบริหารส่วนตำบลบ้านยาง อำเภอเมือง จังหวัดนครปฐม

- ก. ยุทธศาสตร์จังหวัดที่ ๑ พัฒนานครปฐมให้เป็นเมืองอัจฉริยะ โดยเน้นด้านการศึกษา เมืองหลวงแห่งอาหารและการท่องเที่ยว และเมืองแห่งสุขภาพ รองรับสังคมผู้สูงอายุ และบริษัทโลก
- ข. ยุทธศาสตร์การพัฒนาขององค์กรปกครองส่วนท้องถิ่นในเขตจังหวัดที่ ๔ การพัฒนาด้านเศรษฐกิจ
๒. ยุทธศาสตร์การพัฒนาขององค์การบริหารส่วนตำบลบ้านยาง ที่ ๒. การพัฒนาด้านเศรษฐกิจ

๒-๓ แผนงานสร้างความเข้มแข็งของชุมชน

ที่	โครงการ	วัตถุประสงค์	เป้าหมาย (ผลผลิตของโครงการ)	งบประมาณ					ตัวชี้วัด (KPI)	ผลที่คาดว่าจะได้รับ	หน่วยงานรับผิดชอบหลัก
				๒๕๖๖ (บาท)	๒๕๖๗ (บาท)	๒๕๖๘ (บาท)	๒๕๖๙ (บาท)	๒๕๗๐ (บาท)			
๑	โครงการส่งเสริมศักยภาพผู้สูงอายุตำบลบ้านยาง	เพื่อให้ผู้สูงอายุมีความรู้เพิ่มขึ้น	ผู้สูงอายุภายในตำบลบ้านยาง	๕๐,๐๐๐	๕๐,๐๐๐	๕๐,๐๐๐	๕๐,๐๐๐	๕๐,๐๐๐	ความพึงพอใจร้อยละ ๘๐ ของผู้เข้ารับการอบรม	ผู้สูงอายุมีความรู้เพิ่มขึ้น	สำนักปลัด
๒	โครงการส่งเสริมและพัฒนาสตรีตำบลบ้านยาง	เพื่อให้กลุ่มสตรีมีศักยภาพในการปฏิบัติงานมากขึ้น	สตรีภายในตำบลบ้านยาง	๑๕๐,๐๐๐	๑๕๐,๐๐๐	๑๕๐,๐๐๐	๑๕๐,๐๐๐	๑๕๐,๐๐๐	ความพึงพอใจร้อยละ ๘๐ ของผู้เข้ารับการอบรม	สตรีมีความรู้เพิ่มขึ้น	สำนักปลัด
๓	โครงการส่งเสริมและพัฒนากลุ่มอาชีพเกษตรกรตำบลบ้านยาง	เพื่อเป็นการส่งเสริมและสร้างอาชีพให้กับประชาชนในตำบล	ประชาชนตำบลบ้านยาง	๕๐,๐๐๐	๕๐,๐๐๐	๕๐,๐๐๐	๕๐,๐๐๐	๕๐,๐๐๐	ความพึงพอใจร้อยละ ๘๐ ของผู้เข้ารับการอบรม	ประชาชนมีรายได้เพิ่มขึ้น	สำนักปลัด
๔	โครงการส่งเสริมอาชีพและพัฒนาอาชีพให้แก่คนพิการ	เพื่อให้คนพิการมีความรู้ในการประกอบอาชีพเพิ่มขึ้น	คนพิการภายในตำบลบ้านยาง	๔๐,๐๐๐	๔๐,๐๐๐	๔๐,๐๐๐	๔๐,๐๐๐	๔๐,๐๐๐	ร้อยละ ๘๐ ของคนพิการมีความรู้ในการประกอบอาชีพเพิ่มขึ้น	คนพิการมีความรู้ในการประกอบอาชีพเพิ่มขึ้น	สำนักปลัด
		รวม ๔ โครงการ		๒๙๐,๐๐๐	๒๙๐,๐๐๐	๒๙๐,๐๐๐	๒๙๐,๐๐๐	๒๙๐,๐๐๐			

รายละเอียดโครงการพัฒนา

แบบ ผ. ๐๒

แผนพัฒนาท้องถิ่น (พ.ศ. ๒๕๖๖ - ๒๕๗๐)

องค์การบริหารส่วนตำบลบ้านยาง อำเภอเมือง จังหวัดนครปฐม

- ก. ยุทธศาสตร์จังหวัดที่ ๑ พัฒนานครปฐมให้เป็นเมืองอัจฉริยะ โดยเน้นด้านการศึกษา เมืองหลวงแห่งสุขภาพ รองรับสังคมผู้สูงอายุ และบริบทโลก
- ข. ยุทธศาสตร์การพัฒนาขององค์การบริหารส่วนท้องถิ่นในเขตจังหวัดที่ ๔ การพัฒนาด้านเศรษฐกิจ
๒. ยุทธศาสตร์การพัฒนาขององค์การบริหารส่วนตำบลบ้านยาง ที่ ๒. การพัฒนาด้านเศรษฐกิจ

๒.๓ แผนงานสร้างความเข้มแข็งของชุมชน

ที่	โครงการ	วัตถุประสงค์	เป้าหมาย (ผลผลิตของโครงการ)	งบประมาณ					ตัวชี้วัด (KPI)	ผลที่คาดว่าจะได้รับ	หน่วยงานรับผิดชอบหลัก
				๒๕๖๖ (บาท)	๒๕๖๗ (บาท)	๒๕๖๘ (บาท)	๒๕๖๙ (บาท)	๒๕๗๐ (บาท)			
๕	โครงการส่งเสริมอาชีพและพัฒนาด้านอาชีพแก่เด็กเยาวชนและประชาชนทั่วไป	เพื่อให้เด็กเยาวชนและประชาชนมีความรู้ในการประกอบอาชีพ	เด็กเยาวชนและประชาชนภายในตำบลบ้านยาง	๕๐,๐๐๐	๕๐,๐๐๐	๕๐,๐๐๐	๕๐,๐๐๐	๕๐,๐๐๐	ร้อยละ ๘๐ ของเด็กมีความรู้ในการประกอบอาชีพเพิ่มขึ้น	เด็กเยาวชนมีความรู้ในการประกอบอาชีพเพิ่มขึ้น	สำนักปลัด
		รวม ๒ โครงการ		๙๐,๐๐๐	๙๐,๐๐๐	๙๐,๐๐๐	๙๐,๐๐๐	๙๐,๐๐๐			

รายละเอียดโครงการพัฒนา

แผนพัฒนาท้องถิ่น (พ.ศ. ๒๕๖๖ - ๒๕๗๐)

องค์การบริหารส่วนตำบลบ้านยาง

ก. ยุทธศาสตร์จังหวัดที่ ๒ สร้างความแข็งแกร่งระดับพื้นที่ให้สามารถรองรับการขยายตัวทางเศรษฐกิจและกระจายความเจริญ การสร้างความสุขให้กับประชาชนในทุกระดับ

ข. ยุทธศาสตร์การพัฒนาของ อปท. ในเขตจังหวัดที่ ๖ การพัฒนาด้านการบริการสาธารณะ

๓. ยุทธศาสตร์ การพัฒนาด้านการบริการสาธารณะ

๓.๑ แผนงานทะเลและชุมชน

ที่	โครงการ	วัตถุประสงค์	เป้าหมาย (ผลผลิตของโครงการ)	งบประมาณ					ตัวชี้วัด	ผลที่คาดว่าจะได้รับ	หน่วยงานรับผิดชอบ
				๒๕๖๖ (บาท)	๒๕๖๗ (บาท)	๒๕๖๘ (บาท)	๒๕๖๙ (บาท)	๒๕๗๐ (บาท)			
๑	โครงการติดตั้งไฟฟ้าส่องสว่างทุกหมู่บ้านภายในตำบลบ้านยาง	เพื่อให้ประชาชนมีความปลอดภัยในการเดินทาง	ภายในตำบลบ้านยาง	๒๐๐,๐๐๐.-	๒๐๐,๐๐๐.-	๒๐๐,๐๐๐.-	๒๐๐,๐๐๐.-	๒๐๐,๐๐๐.-	ร้อยละ ๘๐ ของประชาชนไม่ได้รับความพึงพอใจ	ประชาชนมีความปลอดภัยในชีวิตและทรัพย์สิน	กองช่าง
๒	โครงการขยายเขตไฟฟ้าจากบ้านนายบุญเลี้ยง อยู่ตะเภา ถึง บ้านน.ส.พวง กรวาทของ หมู่ที่ ๑	เพื่อให้ประชาชนมีไฟฟ้าใช้อย่างทั่วถึง	หมู่ที่ ๑	-	-	๕๐๐,๐๐๐	-	-	ร้อยละของประชาชนได้รับความพึงพอใจ	ประชาชนมีความปลอดภัยในชีวิตและทรัพย์สิน	กองช่าง
๓	โครงการขยายเขตไฟฟ้า สาธารณะจากบ้านนายประสม ขาวคำ เข้าซอย บ้านนางขุมพูนันตง หมู่ที่ ๑	เพื่อให้ประชาชนมีไฟฟ้าใช้อย่างทั่วถึง	หมู่ที่ ๑	๕๐๐,๐๐๐	-	-	-	-	ร้อยละของประชาชนได้รับความพึงพอใจ	ประชาชนมีความปลอดภัยในชีวิตและทรัพย์สิน	กองช่าง
	รวม ๓ โครงการ			๗๐๐,๐๐๐.-	๒๐๐,๐๐๐.-	๒๐๐,๐๐๐	๒๐๐,๐๐๐	๒๐๐,๐๐๐			

รายละเอียดโครงการพัฒนา

แผนพัฒนาท้องถิ่น (พ.ศ. ๒๕๖๖ - ๒๕๗๐)

องค์การบริหารส่วนตำบลบ้านยาง

แบบ ผ.๐๒

ก. ยุทธศาสตร์จังหวัดที่ ๒ สร้างความเข้มแข็งระดับพื้นที่ที่สามารถรองรับการขยายตัวของเศรษฐกิจและกระจายความเจริญ การสร้างความสุขให้กับประชาชนในทุกระดับ

ข. ยุทธศาสตร์การพัฒนาของ อปท. ในเขตจังหวัดที่ ๖ การพัฒนาด้านการบริการสาธารณะ

๓. ยุทธศาสตร์ การพัฒนาด้านการบริการสาธารณะ

๓.๑ แผนงานคหะและชุมชน

ที่	โครงการ	วัตถุประสงค์	เป้าหมาย (ผลผลิตของโครงการ)	งบประมาณ					ตัวชี้วัด	ผลที่คาดว่าจะได้รับ	หน่วยงานรับผิดชอบ
				๒๕๖๖ (บาท)	๒๕๖๗ (บาท)	๒๕๖๘ (บาท)	๒๕๖๙ (บาท)	๒๕๗๐ (บาท)			
๔	โครงการขยายเขตไฟฟ้า สาธารณะจากบ้านนายพิรพงษ์ ดอกคำ ถึงคลองชลประทาน หมู่ที่ ๔	เพื่อให้ประชาชนมีความปลอดภัยเพิ่มขึ้น	หมู่ที่ ๔	-	-	-	๕๐๐,๐๐๐	-	ร้อยละ๘๐ ของประชาชนได้รับความพึงพอใจ	ประชาชนมีความปลอดภัยในชีวิต และทรัพย์สิน	กองช่าง
๕	โครงการขยายเขตไฟฟ้าบริเวณ บ้านนางลำดวน ลำติ หมู่ที่ ๗	เพื่อให้ประชาชนมีความปลอดภัยเพิ่มขึ้น	หมู่ที่ ๗	-	-	-	๕๐๐,๐๐๐	-	ร้อยละของประชาชนได้รับความพึงพอใจ	ประชาชนมีความปลอดภัยในชีวิต และทรัพย์สิน	กองช่าง
๖	โครงการขยายเขตไฟฟ้าจากบ้าน นายสิทธิพร ทองด้วง ถึง บ้าน นางประกายดาว ทองด้วง หมู่ที่ ๙	เพื่อให้ประชาชนมีความปลอดภัยเพิ่มขึ้น	หมู่ที่ ๙	๕๐๐,๐๐๐-	-	-	-	-	ร้อยละ๘๐ ของประชาชนได้รับความพึงพอใจ	ประชาชนมีความปลอดภัยในชีวิต และทรัพย์สิน	กองช่าง
	รวม ๓ โครงการ			๕๐๐,๐๐๐-	-	-	๕๐๐,๐๐๐	๕๐๐,๐๐๐			

รายละเอียดโครงการพัฒนา

แผนพัฒนาท้องถิ่น (พ.ศ. ๒๕๖๖ - ๒๕๗๐)

องค์การบริหารส่วนตำบลบ้านยาง

ก. ยุทธศาสตร์จังหวัดที่ ๒ สร้างความแข็งแกร่งระดับพื้นที่ที่สามารถรองรับการขยายตัวทางเศรษฐกิจและกระจายความเจริญ การสร้างความสุขให้กับประชาชนในทุกระดับ

ข. ยุทธศาสตร์การพัฒนาของ อปท. ในเขตจังหวัดที่ ๖ การพัฒนาด้านการบริการสาธารณะ

๓. ยุทธศาสตร์ การพัฒนาด้านการบริการสาธารณะ

๓.๒ แผนงานอุตสาหกรรมและการโยธา

ที่	โครงการ	วัตถุประสงค์	เป้าหมาย (ผลผลิตของโครงการ)	งบประมาณ					ตัวชี้วัด (KPI)	ผลที่คาดว่าจะได้รับ	หน่วยงานรับผิดชอบหลัก
				๒๕๖๖ (บาท)	๒๕๖๗ (บาท)	๒๕๖๘ (บาท)	๒๕๖๙ (บาท)	๒๕๗๐ (บาท)			
๑	โครงการซ่อมแซม บำรุงรักษาผิวถนน และสะพานที่อยู่ในความรับผิดชอบและที่อยู่ใน การภายในงานภารกิจ	เพื่อดูแลรักษาผิวถนน ในตำบลบ้านยาง	ถนน และสะพาน ที่อยู่ในความดูแล ของ อบต.บ้านยาง	๑,๐๐๐,๐๐๐	๑,๐๐๐,๐๐๐	๑,๐๐๐,๐๐๐	๑,๐๐๐,๐๐๐	๑,๐๐๐,๐๐๐	ร้อยละ ๘๐ ของถนนที่ได้ มาตรฐาน เพิ่มขึ้น	ประชาชนมี ถนนที่ได้ มาตรฐาน เพิ่มขึ้น	กองช่าง
๒	โครงการลดหินคลุก ลูกรัง หินกรวด เพื่อ ซ่อมแซมถนนภายใน ตำบลบ้านยาง	เพื่อให้ประชาชนมี ถนนที่ได้มาตรฐาน เพิ่มขึ้น	ถนนภายในตำบล บ้านยางที่ชำรุด สึกทรอ	๑,๐๐๐,๐๐๐	๑,๐๐๐,๐๐๐	๑,๐๐๐,๐๐๐	๑,๐๐๐,๐๐๐	๑,๐๐๐,๐๐๐	ร้อยละ ๘๐ ของถนนที่ได้ มาตรฐาน เพิ่มขึ้น	ประชาชนมี ถนนที่ได้ มาตรฐาน เพิ่มขึ้น	กองช่าง
๓	โครงการวางท่อระบาย น้ำ คลส.ภายในตำบล บ้านยาง	เพื่อป้องกันน้ำท่วมซึ่ง บ้านเรือนประชาชน	ภายในตำบล บ้านยาง	๑,๐๐๐,๐๐๐	๑,๐๐๐,๐๐๐	๑,๐๐๐,๐๐๐	๑,๐๐๐,๐๐๐	๑,๐๐๐,๐๐๐	ร้อยละ ๘๐ ของประชาชน น้ำไม่ท่วมซึ่ง	ป้องกันน้ำ ท่วมซึ่ง บ้านเรือนของ ประชาชน	กองช่าง
๔	โครงการติดตั้งเนินสะดุด และตีเส้นทึบ (เส้น สะเทือนเตือนโค้ง) ภายในตำบลบ้านยาง	เพื่อให้ประชาชนมี ความปลอดภัยในการ เดินทาง	ภายในตำบล บ้านยาง	๕๐,๐๐๐	-	๕๐,๐๐๐	-	๕๐,๐๐๐	ความพึงพอใจ ร้อยละ ๘๐ ของประชาชน	ประชาชนมี ความ ปลอดภัยใน การเดินทาง	กองช่าง
		รวม ๔ โครงการ		๓,๐๕๐,๐๐๐	๓,๐๐๐,๐๐๐	๓,๐๕๐,๐๐๐	๓,๐๐๐,๐๐๐	๓,๐๕๐,๐๐๐			

รายละเอียดโครงการพัฒนา

แผนพัฒนาท้องถิ่น (พ.ศ. ๒๕๖๖ - ๒๕๗๐)

แบบ ผ. ๐๒

องค์การบริหารส่วนตำบลบ้านยาง

ก. ยุทธศาสตร์จังหวัดที่ ๒ สร้างความเข้มแข็งระดับพื้นที่ที่สามารถรองรับการขยายตัวของเศรษฐกิจและกระจายความเจริญ การสร้างความสุขให้กับประชาชนในทุกระดับ

ข. ยุทธศาสตร์การพัฒนาของ อปท. ในเขตจังหวัดที่ ๒ การพัฒนาด้านการบริการสาธารณะ

๓. ยุทธศาสตร์ การพัฒนาด้านการบริการสาธารณะ

๓.๒ แผนงานอุตสาหกรรมและการโยธา

ที่	โครงการ	วัตถุประสงค์	เป้าหมาย (ผลผลิตของ โครงการ)	งบประมาณ					ตัวชี้วัด (KPI)	ผลที่คาดว่าจะได้รับ	หน่วยงาน รับผิดชอบ หลัก
				๒๕๖๖ (บาท)	๒๕๖๗ (บาท)	๒๕๖๘ (บาท)	๒๕๖๙ (บาท)	๒๕๗๐ (บาท)			
๕	โครงการติดตั้งราวกันตก (การ์ดเลน) บริเวณจุดเสี่ยง ภายในตำบล บ้านยาง	เพื่อให้ประชาชนมีความปลอดภัยในทางเดิน	ภายในตำบล บ้านยาง	๕๐๐,๐๐๐	-	๕๐๐,๐๐๐	-	๕๐๐,๐๐๐	ร้อยละ ๘๐ ของประชาชนมีความปลอดภัยในชีวิตและทรัพย์สิน	ประชาชนมีความปลอดภัยในชีวิตและทรัพย์สิน	กองช่าง
๖	โครงการติดตั้งกล้อง CCTV บริเวณจุดเสี่ยง ภายในตำบลบ้านยาง	เพื่อให้ประชาชนมีความปลอดภัยในชีวิตและทรัพย์สิน	ภายในตำบล บ้านยาง	๑,๐๐๐,๐๐๐	๑,๐๐๐,๐๐๐	๑,๐๐๐,๐๐๐	๑,๐๐๐,๐๐๐	๑,๐๐๐,๐๐๐	ร้อยละ ๘๐ ของประชาชนมีความปลอดภัยในชีวิตและทรัพย์สิน	ประชาชนมีความปลอดภัยในชีวิตและทรัพย์สิน	กองช่าง
๗	โครงการเปิดท่อส่งน้ำ เขื่อนพริ้อมก่อสร้าง ประตูน้ำบริเวณคลองชลประทาน ๔ ขวา ๕ ซ้าย กม. ๑+๘๐๐ ฝั่งซ้าย	เพื่อให้ประชาชนมีน้ำใช้เพียงพอในการทำการเกษตร	ประตูน้ำขนาด ๐.๓๐ เมตร จำนวน ๑ จุด	-	-	-	-	๑๐๐,๐๐๐	ร้อยละ ๘๐ ของประชาชนมีน้ำใช้เพียงพอ	ประชาชนมีน้ำใช้เพียงพอ	กองช่าง
		รวม ๓ โครงการ		๑,๕๐๐,๐๐๐	๑,๐๐๐,๐๐๐	๑,๕๐๐,๐๐๐	๑,๐๐๐,๐๐๐	๑,๖๐๐,๐๐๐			

รายละเอียดโครงการพัฒนา

แผนพัฒนาท้องถิ่น (พ.ศ. ๒๕๖๖ - ๒๕๗๐)

องค์การบริหารส่วนตำบลบ้านยาง

ก. ยุทธศาสตร์จังหวัดที่ ๒ สร้างความแข็งแกร่งระดับพื้นที่ให้สามารถรองรับการขยายตัวทางเศรษฐกิจและกระจายความเจริญ การสร้างความสุขให้กับประชาชนในทุกกระดับ

ข. ยุทธศาสตร์การพัฒนาของ อปท. ในเขตจังหวัดที่ ๖ การพัฒนาด้านบริการสาธารณะ

๓. ยุทธศาสตร์ การพัฒนาด้านการบริการสาธารณะ

๓.๒ แผนงานอุตสาหกรรมและการโยธา

ที่	โครงการ	วัตถุประสงค์	เป้าหมาย (ผลผลิตของโครงการ)	งบประมาณ					ตัวชี้วัด (KPI)	ผลที่คาดว่าจะได้รับ	หน่วยงานรับผิดชอบหลัก
				๒๕๖๖ (บาท)	๒๕๖๗ (บาท)	๒๕๖๘ (บาท)	๒๕๖๙ (บาท)	๒๕๗๐ (บาท)			
๗	โครงการพัฒนาหมู่ที่ ๑ โครงการก่อสร้างถนนคอนกรีตเสริมเหล็กจากบ้านนายบุญเตียง ู่ตะเภา ถึงบ้านนางเล็ก กราวทอง หมู่ที่ ๑	เพื่อให้ประชาชนมีถนนที่ได้มาตรฐานเพิ่มขึ้น	กว้าง ๔.๐๐ เมตร ยาว ๕๐๐ เมตร หน้า ๐.๑๕ เมตร	๖๕๐,๐๐๐	-	-	-	-	ร้อยละ ๘๐ ของถนนได้มาตรฐานเพิ่มขึ้น	ประชาชนมีถนนที่ได้มาตรฐานเพิ่มขึ้น	กองช่าง
๘	โครงการก่อสร้างถนนคอนกรีตเสริมเหล็ก บริเวณจากถนน คสล.ถึง บ้านนายหลุย พุมมา หมู่ที่ ๑	เพื่อให้ประชาชนมีถนนที่ได้มาตรฐานเพิ่มขึ้น	กว้าง ๔.๐๐ เมตร ยาว ๕๐๐ เมตร หน้า ๐.๑๕ เมตร	-	๑๘๒,๐๐๐	-	-	-	ร้อยละ ๘๐ ของถนนได้มาตรฐานเพิ่มขึ้น	ประชาชนมีถนนที่ได้มาตรฐานเพิ่มขึ้น	กองช่าง
๙	โครงการก่อสร้างถนนคอนกรีตเสริมเหล็ก บริเวณหลังประปา ถึงบ้านนายสุดเจตพุก หมู่ที่ ๑	เพื่อให้ประชาชนมีถนนที่ได้มาตรฐานเพิ่มขึ้น	กว้าง ๔.๐๐ เมตร ยาว ๒๐๐ เมตร หน้า ๐.๑๕ เมตร	-	-	๕๒๐,๐๐๐	-	-	ร้อยละ ๘๐ ของถนนได้มาตรฐานเพิ่มขึ้น	ประชาชนมีถนนที่ได้มาตรฐานเพิ่มขึ้น	กองช่าง
๑๐	โครงการก่อสร้างถนนคอนกรีตเสริมเหล็ก บริเวณบ้านนางกำ มั่นคง ถึง บ้านนายสมคิด มั่นคง หมู่ที่ ๑	เพื่อให้ประชาชนมีถนนที่ได้มาตรฐานเพิ่มขึ้น	กว้าง ๔.๐๐ เมตร ยาว ๒๐๐ เมตร หน้า ๐.๑๕ เมตร	-	-	-	๒๐๖,๐๐๐	-	ความพึงพอใจ ร้อยละ ๘๐ ของประชาชน	ประชาชนมีถนนที่ได้มาตรฐานเพิ่มขึ้น	กองช่าง
		รวม ๔ โครงการ		๖๕๐,๐๐๐	๑๘๒,๐๐๐	๕๒๐,๐๐๐	๒๐๖,๐๐๐	-			

รายละเอียดโครงการพัฒนา

แผนพัฒนาท้องถิ่น (พ.ศ. ๒๕๖๖ - ๒๕๗๐)

องค์การบริหารส่วนตำบลบ้านยาง

ก. ยุทธศาสตร์จังหวัดที่ ๒ สร้างความเข้มแข็งระดับพื้นที่ให้สามารถรองรับการขยายตัวทางเศรษฐกิจและกระจายความเจริญ การสร้างความสุขให้กับประชาชนในทุกระดับ

ข. ยุทธศาสตร์การพัฒนาของ อปท. ในเขตจังหวัดที่ ๖ การพัฒนาด้านบริการสาธารณะ

๓. ยุทธศาสตร์ การพัฒนาด้านบริการสาธารณะ

๓.๒ แผนงานอุตสาหกรรมและการโยธา

ที่	โครงการ	วัตถุประสงค์	เป้าหมาย (ผลผลิตของโครงการ)	งบประมาณ					ตัวชี้วัด (KPI)	ผลที่คาดว่าจะได้รับ	หน่วยงานรับผิดชอบหลัก
				๒๕๖๖ (บาท)	๒๕๖๗ (บาท)	๒๕๖๘ (บาท)	๒๕๖๙ (บาท)	๒๕๗๐ (บาท)			
๑๑	โครงการก่อสร้างถนนคอนกรีตเสริมเหล็กจากบ้านนางเดือน มั่นคง ถึง หลังบ้านผู้เฒ่าอยู่ดีแก้ว ย่างสูง หมู่ที่ ๑	เพื่อให้ประชาชนมีถนนที่ได้มาตรฐานเพิ่มขึ้น	กว้าง ๔.๐๐ เมตร ยาว ๑๕๐ เมตร หน้า ๐.๑๕ เมตร	๕๒๐,๐๐๐	-	-	-	-	ร้อยละ ๘๐ ของถนนที่ได้มาตรฐานเพิ่มขึ้น	ประชาชนมีถนนที่ได้มาตรฐานเพิ่มขึ้น	กองช่าง
๑๒	โครงการเปิดทางสาธารณะบริเวณป่าช้าเก่า ถึงสวนกล้วยไม้ (บ่อวนิดา) หมู่ที่ ๑	เพื่อให้ประชาชนมีถนนที่ได้มาตรฐานเพิ่มขึ้น	กว้าง ๔.๐๐ เมตร ยาว ๑.๐๐๐ เมตร หน้า ๐.๑๕ เมตร	-	๔๕๐,๐๐๐	-	-	-	ร้อยละ ๘๐ ของถนนที่ได้มาตรฐานเพิ่มขึ้น	ประชาชนมีถนนที่ได้มาตรฐานเพิ่มขึ้น	กองช่าง
๑๓	โครงการก่อสร้างสะพานคอนกรีตเสริมเหล็กบริเวณศาลาเอนกประสงค์ หมู่ที่ ๑	เพื่อให้ประชาชนเดินทางสะดวก รวดเร็ว มากขึ้น	บริเวณ หมู่ที่ ๑	-	-	๕๐๐,๐๐๐	-	-	ร้อยละ ๘๐ ของถนนที่ได้มาตรฐานเพิ่มขึ้น	ประชาชนเดินทางสะดวก รวดเร็ว มากขึ้น	กองช่าง
๑๔	โครงการก่อสร้างประตูเปิด - ปิดน้ำบริเวณบ่อเสียหนอง หมู่ที่ ๑	เพื่อป้องกันน้ำท่วมซึ่งบ้านเรือนของประชาชน	จำนวน ๑ แห่ง	-	-	-	๒๐๐,๐๐๐	-	ความพึงพอใจร้อยละ ๘๐ ของประชาชน	น้ำไม่ท่วมซึ่งบ้านเรือนของประชาชน	กองช่าง
			รวม ๔ โครงการ	๕๒๐,๐๐๐	๔๕๐,๐๐๐	๕๐๐,๐๐๐	๒๐๐,๐๐๐	๒๐๐,๐๐๐			

รายละเอียดโครงการพัฒนา

แบบ ผ. ๐๒

แผนพัฒนาท้องถิ่น (พ.ศ. ๒๕๖๖ - ๒๕๗๐)

องค์การบริหารส่วนตำบลบ้านยาง

ก. ยุทธศาสตร์จังหวัดที่ ๒ สร้างความแข็งแกร่งระดับพื้นที่ให้สามารถรองรับการขยายตัวทางเศรษฐกิจและกระจายความสขให้กับประชาชนในทุกระดับ.

ข. ยุทธศาสตร์การพัฒนาของ อบท. ในเขตจังหวัดที่ ๖ การพัฒนาด้านการบริการสาธารณะ

๓. ยุทธศาสตร์ การพัฒนาด้านการบริการสาธารณะ

๓.๒ แผนงานอุตสาหกรรมและการโยธา

ที่	โครงการ	วัตถุประสงค์	เป้าหมาย (ผลผลิตของโครงการ)	งบประมาณ					ตัวชี้วัด (KPI)	ผลที่คาดว่าจะได้รับ	หน่วยงานรับผิดชอบหลัก
				๒๕๖๖ (บาท)	๒๕๖๗ (บาท)	๒๕๖๘ (บาท)	๒๕๖๙ (บาท)	๒๕๗๐ (บาท)			
๑๕	โครงการก่อสร้างประตุน้ำปลายคลองสี่ไ้ก่ บริเวณบ้านนายสมาน ยางสูง ถึงคลองท่าผา บางแก้วหมู่ที่ ๑	เพื่อป้องกันท่วมซึ่งบ้านเรือนของประชาชน	จำนวน ๑ แห่ง	-	-	-	-	๑๐๐,๐๐๐	ความพึงพอใจร้อยละ ๘๐ ของประชาชน	น้ำไม่ท่วมซึ่งบ้านเรือนของประชาชน	กองช่าง
๑๖	โครงการเทศบาลนครีตบริเวณศาลาเอนกประสงค์ หมู่ที่ ๑	เพื่อให้ประชาชนมีสถานที่ในการประกอบกิจกรรมต่าง ๆ	กว้าง ๔.๐๐ เมตร ยาว ๑,๐๐๐ เมตร หน้า ๐.๑๕ เมตร	-	๓๐๐,๐๐๐	-	-	-	ความพึงพอใจร้อยละ ๘๐ ของประชาชน	ประชาชนมีสถานที่ในการประกอบกิจกรรมต่าง ๆ เพิ่มขึ้น	กองช่าง
๑๗	โครงการก่อสร้างลานกีฬาพร้อมติดตั้งเครื่องออกกำลังกายบริเวณป่าช้าสาธารณะ หมู่ที่ ๑	เพื่อให้ประชาชนมีสถานที่ในการออกกำลังกายเพิ่มขึ้น	จำนวน ๑ แห่ง	-	-	๕๐๐,๐๐๐	-	-	ร้อยละ ๘๐ ของประชาชน มีสถานที่ในการออกกำลังกาย	ประชาชนมีสถานที่ในการออกกำลังกาย	กองช่าง
๑๘	โครงการก่อสร้างถนนคอนกรีตเสริมเหล็ก สายบ้านนายวน อยู่ตะเภา หมู่ที่ ๑	เพื่อให้ประชาชนมีถนนที่ได้มาตรฐานเพิ่มขึ้น	กว้าง ๕.๐๐ เมตร ยาว ๑๗๕ เมตร หน้า ๐.๑๕ เมตร	-	-	-	๕๒๐,๐๐๐	-	ความพึงพอใจร้อยละ ๘๐ ของประชาชน	ประชาชนมีถนนที่ได้มาตรฐานเพิ่มขึ้น	กองช่าง
		รวม ๔ โครงการ		-	๓๐๐,๐๐๐	๕๐๐,๐๐๐	๕๒๐,๐๐๐	๑๐๐,๐๐๐			

รายละเอียดโครงการพัฒนา

แบบ ผ. ๐๒

แผนพัฒนาท้องถิ่น (พ.ศ. ๒๕๖๖ - ๒๕๗๐)

องค์การบริหารส่วนตำบลบ้านยาง

ก. ยุทธศาสตร์จังหวัดที่ ๒ สร้างความเข้มแข็งระดับพื้นที่ให้สามารถรองรับการขยายตัวทางเศรษฐกิจและกระจายความสขุให้กับประชาชนในทุกกระดับ

ข. ยุทธศาสตร์การพัฒนาของ อปท. ในเขตจังหวัดที่ ๖ การพัฒนาด้านบริการสาธารณะ

๓. ยุทธศาสตร์ การพัฒนาด้านการบริการสาธารณะ

๓.๒ แผนงานอุตสาหกรรมและการโยธา

ที่	โครงการ	วัตถุประสงค์	เป้าหมาย (ผลผลิตของโครงการ)	งบประมาณ					ตัวชี้วัด (KPI)	ผลที่คาดว่าจะได้รับ	หน่วยงานรับผิดชอบหลัก
				๒๕๖๖ (บาท)	๒๕๖๗ (บาท)	๒๕๖๘ (บาท)	๒๕๖๙ (บาท)	๒๕๗๐ (บาท)			
๑๙	โครงการฝังท่อระบายน้ำบริเวณบ้านนาธรรมบุญอยู่ตะมา ถึง ช่งนนายเกรียงศักดิ์ จันทริมา พร้อมก่อสร้างถนนหินคลุกหมู่ที่ ๑	เพื่อป้องกันน้ำท่วมขังและการระบายน้ำเป็นไปด้วยความสะดวกรวดเร็ว	วางท่อ คสล. ขนาด ๑๑.๐๐ เมตร ระยะทางยาว ๓๐ เมตร ก่อสร้างถนนหินคลุกกว้าง ๓.๐๐ เมตร	-	-	-	-	-	ความพึงพอใจร้อยละ ๘๐ ของประชาชน	น้ำไม่ท่วมขังบ้านเรือนของประชาชน	กองช่าง
๒๐	โครงการวางท่อระบายน้ำบ้านนางปิ่น สะอ้อนรำ ถึงคลองระบายน้ำเพื่อการเกษตร พร้อมท่อข้ามถนน หมู่ที่ ๑	เพื่อป้องกันน้ำท่วมขังและการระบายน้ำเป็นไปด้วยความสะดวกรวดเร็ว	ท่อพีวีซี ขนาด ๑๖ นิ้ว ชั้น ๑๓.๕ จำนวน ๔ จุด	๔๕๐,๐๐๐	-	-	-	-	ความพึงพอใจร้อยละ ๘๐ ของประชาชน	น้ำไม่ท่วมขังบ้านเรือนของประชาชน	กองช่าง
๒๑	โครงการก่อสร้างรางระบายน้ำพร้อมฝาดตะแกรงเหล็กบริเวณซอยบ้านนาบุญอยู่ช่วยทับยาง ถึง บ้านนางนิตย์ทับยาง ลงคลองทิ้งน้ำพร้อมบ่อพักหมู่ที่ ๑	เพื่อป้องกันน้ำท่วมขังและการระบายน้ำเป็นไปด้วยความสะดวกรวดเร็ว	ท่อคอนกรีตเสริมเหล็ก ขนาดเส้นผ่าศูนย์กลาง ๐.๔๐ เมตร ระยะทาง ๑๐๐ เมตร	-	-	๒๖๐,๐๐๐	-	-	ความพึงพอใจร้อยละ ๘๐ ของประชาชน	น้ำไม่ท่วมขังบ้านเรือนของประชาชน	กองช่าง
	รวม ๓ โครงการ			๑๔๐,๐๐๐	๔๕๐,๐๐๐	๒๖๐,๐๐๐	-	-			

รายละเอียดโครงการพัฒนา

แผนพัฒนาท้องถิ่น (พ.ศ. ๒๕๖๖ - ๒๕๗๐)

องค์การบริหารส่วนตำบลบ้านยาง

ก. ยุทธศาสตร์จังหวัดที่ ๒ สร้างความเข้มแข็งระดับพื้นที่ที่สามารถรองรับการขยายตัวของเศรษฐกิจและกระจายความเจริญ การสร้างความสุขให้กับประชาชนในทุกระดับ

ข. ยุทธศาสตร์การพัฒนาของ อปท. ในเขตจังหวัดที่ ๖ การพัฒนาด้านการบริการสาธารณะ

๓. ยุทธศาสตร์ การพัฒนาด้านการบริการสาธารณะ

๓.๒ แผนงานอุตสาหกรรมและการโยธา

ที่	โครงการ	วัตถุประสงค์	เป้าหมาย (ผลผลิตของ โครงการ)	งบประมาณ				ตัวชี้วัด (KPI)	ผลที่คาดว่าจะ ได้รับ	หน่วยงาน รับผิดชอบ หลัก
				๒๕๖๖ (บาท)	๒๕๖๗ (บาท)	๒๕๖๘ (บาท)	๒๕๖๙ (บาท)			
๒๒	โครงการติดตั้งแนวรั้วตาข่ายเหล็ก บริเวณรอบที่สาธารณะ หมู่ที่ ๑	เพื่อให้ที่สาธารณะมีความปลอดภัยเพิ่มขึ้น	สูง ๖.๐๐ เมตร ยาว ๒๘๐ เมตร	-	-	-	๖๗๒,๐๐๐	ความพึงพอใจร้อยละ ๘๐ ของประชาชน	ที่สาธารณะมีความปลอดภัยมากขึ้น	กองช่าง
๒๓	โครงการเปิดทางสาธารณะลงหินคลุก ถนนสายบ้านนายสมชาย ทับบาง หมู่ที่ ๑	เพื่อให้ประชาชนมีถนนที่ได้มาตรฐานเพิ่มขึ้น	กว้าง ๓.๐๐ เมตร ยาว ๓๑ เมตร หนา ๐.๑๕ เมตร	-	-	๒๕๐,๐๐๐	-	ร้อยละ ๘๐ ของประชาชนมีถนนที่ได้มาตรฐานเพิ่มขึ้น	ประชาชนมีถนนที่ได้มาตรฐานเพิ่มขึ้น	กองช่าง
๒๔	โครงการเปิดทางสาธารณะลงหินคลุก ถนนทางเข้าไร่นายนิรภัย มั่นคง หมู่ที่ ๑	เพื่อให้ประชาชนมีถนนที่ได้มาตรฐานเพิ่มขึ้น	กว้าง ๔.๐๐ เมตร ยาว ๒๐๐ เมตร หนา ๐.๑๕ เมตร	๓๐๐,๐๐๐	-	-	-	ร้อยละ ๘๐ ของประชาชนมีถนนที่ได้มาตรฐานเพิ่มขึ้น	ประชาชนมีถนนที่ได้มาตรฐานเพิ่มขึ้น	กองช่าง
๒๕	โครงการวางท่อระบายน้ำคอนกรีตเสริมเหล็กจากบ้านนางนันทิพย์ แก้วบัวดี ถึงคลองสาธารณะ หมู่ที่ ๑	เพื่อป้องกันท่วมซึ่งบ้านเรือนของประชาชน	วางท่อ คลส. ขนาด Ø ๐.๖๐ เมตรพร้อมบ่อพักระยะทางยาว ๑๒๐ เมตร	-	๖๐๐,๐๐๐	-	-	ความพึงพอใจร้อยละ ๘๐ ของประชาชน	น้ำไม่ท่วมซึ่งบ้านเรือนของประชาชน	กองช่าง
		รวม ๔ โครงการ		๓๐๐,๐๐๐	๖๐๐,๐๐๐	๒๕๐,๐๐๐	๗๒,๐๐๐			

รายละเอียดโครงการพัฒนา

แผนพัฒนาท้องถิ่น (พ.ศ. ๒๕๖๖ - ๒๕๗๐)

องค์การบริหารส่วนตำบลบ้านยาง

ก. ยุทธศาสตร์จังหวัดที่ ๒ สร้างความเข้มแข็งระดับพื้นที่ให้สามารถรองรับการขยายตัวทางเศรษฐกิจและกระจายความเจริญ การสร้างความสุขให้กับประชาชนในทุกระดับ

ข. ยุทธศาสตร์การพัฒนาของ อบท. ในเขตจังหวัดที่ ๖ การพัฒนาด้านการบริการสาธารณะ

๓. ยุทธศาสตร์ การพัฒนาด้านการบริการสาธารณะ

๓.๒ แผนงานอุตสาหกรรมและการโยธา

ที่	โครงการ	วัตถุประสงค์	เป้าหมาย (ผลผลิตของโครงการ)	งบประมาณ					ตัวชี้วัด (KPI)	ผลที่คาดว่าจะได้รับ	หน่วยงานรับผิดชอบหลัก
				๒๕๖๖ (บาท)	๒๕๖๗ (บาท)	๒๕๖๘ (บาท)	๒๕๖๙ (บาท)	๒๕๗๐ (บาท)			
๒๖	โครงการพัฒนาหมู่ที่ ๒ โครงการก่อสร้างถนนคอนกรีตเสริมเหล็ก บริเวณจากถนนลาดยางฯ ถึงบ้านนายจำลอง แสงงาม หมู่ที่ ๒	เพื่อให้ประชาชนมีถนนที่ได้มาตรฐานเพิ่มขึ้น	กว้าง ๔.๐๐ เมตร ยาว ๑๐๐ เมตร หน้า ๐.๑๕ เมตร	๒๖๐,๐๐๐	-	-	-	-	ร้อยละ ๘๐ ของประชาชนมีถนนที่ได้มาตรฐานเพิ่มขึ้น	ประชาชนมีถนนที่ได้มาตรฐานเพิ่มขึ้น	87
๒๗	โครงการก่อสร้างถนนคอนกรีตเสริมเหล็กจากบ้านนางจับ ทั่วย่าง ถึง บ้านนายมีต สีดา หมู่ที่ ๒	เพื่อให้ประชาชนมีถนนที่ได้มาตรฐานเพิ่มขึ้น	กว้าง ๔.๐๐ เมตร ยาว ๒๐๐ เมตร หน้า ๐.๑๕ เมตร	-	-	-	๕๒๐,๐๐๐	-	ความพึงพอใจ ร้อยละ ๘๐ ของประชาชน	ประชาชนมีถนนที่ได้มาตรฐานเพิ่มขึ้น	กองช่าง
๒๘	โครงการก่อสร้างถนนคอนกรีตเสริมเหล็ก บริเวณทางเข้าศาลาประชาคม หมู่ที่ ๒	เพื่อให้ประชาชนเดินทางไปได้ กิจกรรมต่าง ๆ ได้สะดวกเพิ่มขึ้น	กว้าง ๕.๐๐ เมตร ยาว ๕๖ เมตร หน้า ๐.๑๕ เมตร	๑๙๐,๐๐๐	-	-	-	-	ความพึงพอใจ ร้อยละ ๘๐ ของประชาชน	ประชาชนมีถนนที่ได้มาตรฐานเพิ่มขึ้น	กองช่าง
๒๙	โครงการก่อสร้างถนนคอนกรีตเสริมเหล็ก จากบ้านนายพัน์ ยางงาม ถึงถนนที่พยายท้าว หมู่ที่ ๒	เพื่อให้ประชาชนมีถนนที่ได้มาตรฐานเพิ่มขึ้น	กว้าง ๔.๐๐ เมตร ยาว ๒๐๐ เมตร หน้า ๐.๑๕ เมตร	-	-	๕๒๐,๐๐๐	-	-	ความพึงพอใจ ร้อยละ ๘๐ ของประชาชน	ประชาชนมีถนนที่ได้มาตรฐานเพิ่มขึ้น	กองช่าง
		รวม ๔ โครงการ		๔๕๐,๐๐๐	-	๕๒๐,๐๐๐	๕๒๐,๐๐๐	-			

รายละเอียดโครงการพัฒนา

แผนพัฒนาท้องถิ่น (พ.ศ. ๒๕๖๖ - ๒๕๗๐)

แบบ ผ. ๐๒

องค์การบริหารส่วนตำบลบ้านยาง

ก. ยุทธศาสตร์จังหวัดที่ ๒ สร้างความเข้มแข็งระดับพื้นที่ที่สามารถรองรับการขยายตัวทางเศรษฐกิจและกระจายความเจริญ การสร้างความสุขให้กับประชาชนในทุกระดับ

ข. ยุทธศาสตร์การพัฒนาของ อปท. ในเขตจังหวัดที่ ๖ การพัฒนาด้านการบริการสาธารณะ

๓. ยุทธศาสตร์ การพัฒนาด้านการบริการสาธารณะ

๓.๒ แผนงานอุตสาหกรรมและการโยธา

ที่	โครงการ	วัตถุประสงค์	เป้าหมาย (ผลผลิตของโครงการ)	งบประมาณ					ตัวชี้วัด (KPI)	ผลที่คาดว่าจะได้รับ	หน่วยงานรับผิดชอบหลัก
				๒๕๖๖ (บาท)	๒๕๖๗ (บาท)	๒๕๖๘ (บาท)	๒๕๖๙ (บาท)	๒๕๗๐ (บาท)			
๓๐	โครงการก่อสร้างถนนลาดยางแอสฟัลติกคอนกรีต จากบ้านนายจรัสถึงประตูน้ำ หมู่ที่ ๒	เพื่อให้ประชาชนมีถนนที่ได้มาตรฐานเพิ่มขึ้น	กว้าง ๓.๕๐ เมตร ยาว ๒,๐๐๐ เมตร หน้า ๐.๑๕ เมตร	-	-	-	๒๕๖๙ (บาท)	๒๕๗๐ (บาท)	ความพึงพอใจร้อยละ ๘๐ ของประชาชน	ประชาชนมีถนนที่ได้มาตรฐานเพิ่มขึ้น	กองช่าง
๓๑	โครงการก่อสร้างถนนหินคลุก(เปิดทางใหม่) จากบ้านนายพัน ยางงาม ถึง ถนนที่พยายาท้าว หมู่ที่ ๒	เพื่อให้ประชาชนมีถนนที่ได้มาตรฐานเพิ่มขึ้น	กว้าง ๔.๐๐ เมตร ยาว ๒๐๐ เมตร หน้า ๐.๑๕ เมตร	-	-	-	๒๕๐,๐๐๐	-	ความพึงพอใจร้อยละ ๘๐ ของประชาชน	ประชาชนมีถนนที่ได้มาตรฐานเพิ่มขึ้น	กองช่าง
๓๒	โครงการก่อสร้างถนนหินคลุก(เปิดทางใหม่) จากบ้านนายสังวร ไพเพชร ถึง บ้านนายวันชัย มั่นคง หมู่ที่ ๒	เพื่อให้ประชาชนมีถนนที่ได้มาตรฐานเพิ่มขึ้น	กว้าง ๔.๐๐ เมตร ยาว ๕๐๐ เมตร	๖๐๐,๐๐๐	-	-	-	-	ความพึงพอใจร้อยละ ๘๐ ของประชาชน	ประชาชนมีถนนที่ได้มาตรฐานเพิ่มขึ้น	กองช่าง
๓๓	โครงการก่อสร้างถนนลาดยางแอสฟัลติกคอนกรีต จากประตูน้ำ หมู่ที่ ๑ ถึง ทางหมู่ที่ ๒	เพื่อให้ประชาชนมีถนนที่ได้มาตรฐานเพิ่มขึ้น	กว้าง ๖.๐๐ เมตร ยาว ๓๐๐ เมตร หน้า ๐.๑๕ เมตร	-	-	๓๐๐,๐๐๐	-	-	ความพึงพอใจร้อยละ ๘๐ ของประชาชน	ประชาชนมีถนนที่ได้มาตรฐานเพิ่มขึ้น	กองช่าง
		รวม ๔ โครงการ		๖๐๐,๐๐๐	-	๓๐๐,๐๐๐	๒๕๐,๐๐๐	๒,๑๐๐,๐๐๐			

รายละเอียดโครงการพัฒนา

แผนพัฒนาท้องถิ่น (พ.ศ. ๒๕๖๖ - ๒๕๗๐)

แบบ ผ. ๐๒

องค์การบริหารส่วนตำบลบ้านยาง

ก. ยุทธศาสตร์จังหวัดที่ ๒ สร้างความเข้มแข็งระดับพื้นที่ที่สามารถรองรับการขยายตัวทางเศรษฐกิจและกระจายความเจริญ การสร้างความสุขให้กับประชาชนในทุกระดับ

ข. ยุทธศาสตร์การพัฒนาของ อปท. ในเขตจังหวัดที่ ๖ การพัฒนาด้านการบริการสาธารณะ

๓. ยุทธศาสตร์ การพัฒนาด้านการบริการสาธารณะ

๓.๒ แผนงานงานอุตสาหกรรมและการโยธา

ที่	โครงการ	วัตถุประสงค์	เป้าหมาย (ผลผลิตของโครงการ)	งบประมาณ					ตัวชี้วัด (KPI)	ผลที่คาดว่าจะได้รับ	หน่วยงานรับผิดชอบหลัก
				๒๕๖๖ (บาท)	๒๕๖๗ (บาท)	๒๕๖๘ (บาท)	๒๕๖๙ (บาท)	๒๕๗๐ (บาท)			
๓๔	โครงการก่อสร้างถนนหินคลุก(เปิดทางใหม่) จากคลองชลประทาน ถึง บ้านนางนันทิพย์ ท่าเวลา หมู่ที่ ๒	เพื่อให้ประชาชนมีถนนที่ได้มาตรฐานเพิ่มขึ้น	กว้าง ๔.๐๐ เมตร ยาว ๔๐๐ เมตร	-	๔๘๐,๐๐๐	-	-	-	ความพึงพอใจร้อยละ ๘๐ ของประชาชน	ประชาชนมีถนนที่ได้มาตรฐานเพิ่มขึ้น	กองช่าง
๓๕	โครงการวางท่อระบายน้ำคอนกรีตเสริมเหล็ก จากบ้านนายสมทรง ยางสูง ถึงบ้านนายสัญญา บัวเจ๊ก หมู่ที่ ๒	เพื่อป้องกันท่วมซึ่งบ้านเรือนประชาชน	วางท่อ คสล. ขนาด Ø ๐.๖๐ เมตร ระยะทาง ยาว ๔๐๐ เมตร	-	๔๐๐,๐๐๐	-	-	ความพึงพอใจร้อยละ ๘๐ ของประชาชน	น้ำไม่ท่วมซึ่งบ้านเรือนของประชาชน	กองช่าง	
๓๖	โครงการวางท่อระบายน้ำคอนกรีตเสริมเหล็ก จากสี่แยกบ้านนางแก้ว สุขปริชา ถึง โรงงานกระดาษ หมู่ที่ ๒	เพื่อป้องกันท่วมซึ่งบ้านเรือนประชาชน	วางท่อ คสล. ขนาด Ø ๐.๘๐ เมตร ระยะทาง ยาว ๕๐๐ เมตร	-	-	-	๕๐๐,๐๐๐	ความพึงพอใจร้อยละ ๘๐ ของประชาชน	น้ำไม่ท่วมซึ่งบ้านเรือนของประชาชน	กองช่าง	
๓๗	โครงการวางท่อระบายน้ำคอนกรีตเสริมเหล็ก จากบ้านนายหม ข่างเกวียน ถึงบ้านนายวิหิตร์ ส่งแสง หมู่ที่ ๒	เพื่อป้องกันท่วมซึ่งบ้านเรือนประชาชน	วางท่อ คสล. ขนาด Ø ๐.๖๐ เมตร ระยะทาง ยาว ๒๐๐ เมตร	-	-	๒๐๐,๐๐๐	-	ความพึงพอใจร้อยละ ๘๐ ของประชาชน	น้ำไม่ท่วมซึ่งบ้านเรือนของประชาชน	กองช่าง	
	รวม	๔ โครงการ		๔๘๐,๐๐๐	๔๘๐,๐๐๐	๒๐๐,๐๐๐	-	๕๐๐,๐๐๐			

องค์การบริหารส่วนตำบลบ้านยาง

ก. ยุทธศาสตร์จังหวัดที่ ๒ สร้างความแข็งแกร่งระดับพื้นที่ให้สามารถรองรับการขยายตัวทางเศรษฐกิจและกระจายความเจริญ การสร้างความสุขให้กับประชาชนในทุกกระดับ

ข. ยุทธศาสตร์การพัฒนาของ อปท. ในเขตจังหวัดที่ ๖ การพัฒนาด้านการบริการสาธารณะ

๓. ยุทธศาสตร์ การพัฒนาด้านการบริการสาธารณะ

๓.๒ แผนงานอุตสาหกรรมและการโยธา

ที่	โครงการ	วัตถุประสงค์	เป้าหมาย (ผลผลิตของโครงการ)	งบประมาณ					ตัวชี้วัด (KPI)	ผลที่คาดว่าจะได้รับ	หน่วยงานรับผิดชอบหลัก
				๒๕๖๖ (บาท)	๒๕๖๗ (บาท)	๒๕๖๘ (บาท)	๒๕๖๙ (บาท)	๒๕๗๐ (บาท)			
๓๘	โครงการวางท่อระบายน้ำคอนกรีตเสริมเหล็ก จากสี่แยกบ้านนายสมศักดิ์ สิบถึงกษมาส ถึง บ้านนายวิหาว สง่าแสง หมู่ที่ ๒	เพื่อป้องกันน้ำท่วมขังบ้านเรือนประชาชน	วางท่อ คสล. ขนาด \varnothing ๐.๖๐ เมตร ระยะทางยาว ๓๐๐ เมตร	-	-	-	-	๒๐๐,๐๐๐-	ความพึงพอใจร้อยละ ๘๐ ของประชาชน	น้ำไม่ท่วมขังบ้านเรือนของประชาชน	กองช่าง
๓๙	โครงการก่อสร้างสะพานคอนกรีตเสริมเหล็ก บริเวณบ้านนายณรงค์ ยอดอาจ หมู่ที่ ๒	เพื่อให้การสัญจรไปมาสะดวกรวดเร็วเพิ่มขึ้น	จำนวน ๑ แห่ง	-	-	๔๐๐,๐๐๐	-	-	ความพึงพอใจร้อยละ ๘๐ ของประชาชน	การสัญจรไปมาสะดวกรวดเร็วเพิ่มขึ้น	กองช่าง
๔๐	โครงการพัฒนาหมู่ที่ ๓ โครงการก่อสร้างถนนคอนกรีตเสริมเหล็กเชื่อมต่อถนนจรดหม (เล็ก) สิบศักดิ์ บริเวณโรงเรียนของ หมู่ที่ ๓	เพื่อให้ประชาชนมีถนนที่ได้มาตรฐานเพิ่มขึ้น	กว้าง ๔.๐๐ เมตร ยาว ๑๐๐ เมตร หน้า ๐.๑๕ เมตร	๒๖๐,๐๐๐	-	-	-	-	ความพึงพอใจร้อยละ ๘๐ ของประชาชน	ประชาชนมีถนนที่ได้มาตรฐานเพิ่มขึ้น	กองช่าง
๔๑	โครงการการวางท่อระบายน้ำคอนกรีตเสริมเหล็ก จากบ้านนางอุษา โพธิ์ล้อม ถึงเขตพื้นที่ของนางยาวมาลัย มั่นคง และจากบ้านนางศรีนวล ใจตรง ถึงบ้านนายฉัตร อู่ตะเภา หมู่ที่ ๓	เพื่อป้องกันน้ำท่วมขังบ้านเรือนของประชาชน	วางท่อ คสล. ขนาด \varnothing ๐.๖๐ เมตร ระยะทางยาว ๓๐๐ เมตร	-	-	-	๓๐๐,๐๐๐	-	ความพึงพอใจร้อยละ ๘๐ ของประชาชน	น้ำไม่ท่วมขังบ้านเรือนของประชาชน	กองช่าง
รวม ๔ โครงการ				๒๖๐,๐๐๐	-	๔๐๐,๐๐๐	๓๐๐,๐๐๐	๒๐๐,๐๐๐			

รายละเอียดโครงการพัฒนา

แผนพัฒนาท้องถิ่น (พ.ศ. ๒๕๖๖ - ๒๕๗๐)

องค์การบริหารส่วนตำบลบ้านยาง

ก. ยุทธศาสตร์จังหวัดที่ ๒ สร้างความแข็งแกร่งระดับพื้นที่ที่สามารถรองรับการขยายตัวของเศรษฐกิจและกระจายความเจริญ การสร้างความสุขให้กับประชาชนในทุกกระดับ

ข. ยุทธศาสตร์การพัฒนาของ อปท. ในเขตจังหวัดที่ ๖ การพัฒนาด้านการบริการสาธารณะ

๓. ยุทธศาสตร์ การพัฒนาด้านการบริการสาธารณะ

๓.๒ แผนงานอุตสาหกรรมและการโยธา

ที่	โครงการ	วัตถุประสงค์	เป้าหมาย (ผลผลิตของโครงการ)	งบประมาณ					ตัวชี้วัด (KPI)	ผลที่คาดว่าจะได้รับ	หน่วยงานรับผิดชอบหลัก
				๒๕๖๖ (บาท)	๒๕๖๗ (บาท)	๒๕๖๘ (บาท)	๒๕๖๙ (บาท)	๒๕๗๐ (บาท)			
๔๒	โครงการวางท่อระบายน้ำคอนกรีตเสริมเหล็ก จากบ้านนางอรวรรณ เงินบริสุทธิ์ ไปตามแนวกำแพงโรงเรียนวัดบ้านยาง หมู่ที่๓	เพื่อป้องกันน้ำท่วมซึ่งบ้านเรือนของประชาชน	วางท่อ คสล. ขนาด Ø ๐.๖๐ เมตร ระยะทาง ยาว ๓๐๐ เมตร	-	-	-	-	๓๐๐,๐๐๐-	ความพึงพอใจร้อยละ ๘๐ ของประชาชน	น้ำไม่ท่วมซึ่งบ้านเรือนของประชาชน	กองช่าง
๔๓	โครงการวางท่อระบายน้ำคอนกรีตเสริมเหล็ก จากบ้านนายฉัตร อุตะเกา พร้อม พร้อมค้ำคอกหมูกันพัง หมู่ที่๓	เพื่อป้องกันน้ำท่วมซึ่งบ้านเรือนของประชาชน	วางท่อ คสล. ขนาด Ø ๐.๖๐ เมตร ระยะทาง ยาว ๒๐ เมตร พร้อมคอกหมูกันพัง	-	-	-	-	๑๐๐,๐๐๐-	ความพึงพอใจร้อยละ ๘๐ ของประชาชน	น้ำไม่ท่วมซึ่งบ้านเรือนของประชาชน	กองช่าง
๔๔	โครงการก่อสร้างทำน้ำคอนกรีตเสริมเหล็ก ริมคลองท่าผา-บางแก้ว บริเวณวัดบ้านยาง	เพื่อป้องกันตลิ่งพังทลายและปรับปรุงภูมิทัศน์	สูง ๓.๐๐ เมตร ยาว ๑๕๐ เมตร	-	-	-	๑,๙๕๐,๐๐๐	-	ความพึงพอใจร้อยละ ๘๐ ของประชาชน	ป้องกันตลิ่งพังทลายและปรับปรุงภูมิทัศน์	กองช่าง
		รวม ๓ โครงการ		-	-	-	๑,๙๕๐,๐๐๐	๔๐๐,๐๐๐			

รายละเอียดโครงการพัฒนา

แบบ ผ. ๐๒

แผนพัฒนาท้องถิ่น (พ.ศ. ๒๕๖๖ - ๒๕๗๐)

องค์การบริหารส่วนตำบลบ้านยาง

ก. ยุทธศาสตร์จังหวัดที่ ๒ สร้างความแข็งแกร่งระดับพื้นที่ให้สามารถรองรับการขยายตัวทางเศรษฐกิจและกระจายความเจริญ การสร้างความสุขให้กับประชาชนในทุกระดับ

ข. ยุทธศาสตร์การพัฒนาของ อปท. ในเขตจังหวัดที่ ๖ การพัฒนาด้านการบริการสาธารณะ

๓. ยุทธศาสตร์ การพัฒนาด้านการบริการสาธารณะ

๓.๒ แผนงานอุตสาหกรรมและการโยธา

ที่	โครงการ	วัตถุประสงค์	เป้าหมาย (ผลผลิตของโครงการ)	งบประมาณ					ตัวชี้วัด (KPI)	ผลที่คาดว่าจะได้รับ	หน่วยงานรับผิดชอบหลัก
				๒๕๖๖ (บาท)	๒๕๖๗ (บาท)	๒๕๖๘ (บาท)	๒๕๖๙ (บาท)	๒๕๗๐ (บาท)			
๔๕	โครงการขยายเสริมไหล่ทางบนถนนลาดยาง หมู่ที่ ๓ เชื่อมต่อ หมู่ที่ ๑๐ บ้านคลองยาง เริ่มจากบ้านผู้ใหญ่พิชญ์ อุดะเกา ถึงบ้านนางจิมเหริยญ มั่นคง หมู่ที่ ๓	เพื่อให้ประชาชนมีถนนที่ได้มาตรฐานเพิ่มขึ้น	กว้าง ๔-๑๐ เมตร ยาว ๒๐๐ เมตร	-	-	-	-	๒๐๐,๐๐๐	ความพึงพอใจร้อยละ ๘๐ ของประชาชน	ประชาชนมีถนนที่ได้มาตรฐานเพิ่มขึ้น	กองช่าง
๔๖	โครงการปรับปรุงศาลาเอนกประสงค์ หมู่ที่ ๓	เพื่อให้ประชาชนมีสถานที่ในการทำกิจกรรมต่าง ๆ	จำนวน ๑ แห่ง	-	-	-	-	๒๐๐,๐๐๐	ความพึงพอใจร้อยละ ๘๐ ของประชาชน	ประชาชนมีสถานที่ในการทำกิจกรรมต่าง	กองช่าง
๔๗	โครงการติดตั้งกล้อง CCTV ภายในหมู่บ้าน หมู่ที่ ๓	เพื่อให้ประชาชนมีความปลอดภัยในชีวิตและทรัพย์สิน	ภายในหมู่ที่ ๓ จำนวน ๒ จุด	-	-	-	-	-	ความพึงพอใจร้อยละ ๘๐ ของประชาชน	ประชาชนมีความปลอดภัยในชีวิตและทรัพย์สิน	กองช่าง
๔๘	โครงการปรับปรุงซ่อมแซมท่อระบายน้ำคอนกรีตเสริมเหล็กจากบ้านใต้ประเสริฐถึง ปากทางเข้าบ่อไล่ประเสริฐ พร้อมวางบ่อพัก หมู่ที่ ๓	เพื่อป้องกันน้ำท่วมซึ่งบ้านเรือนประชาชน	วางท่อ คสล. ขนาด Ø ๑๐๐ เมตร ระยะทาง จำนวน ๑๐ จุด	-	-	-	-	๑๔๐,๐๐๐	ความพึงพอใจร้อยละ ๘๐ ของประชาชน	น้ำไม่ท่วมซึ่งบ้านเรือนของประชาชน	กองช่าง
		รวม ๔ โครงการ		-	-	-	-	๓๒๕,๐๐๐			

รายละเอียดโครงการพัฒนา

แผนพัฒนาท้องถิ่น (พ.ศ. ๒๕๖๖ - ๒๕๗๐)

แบบ ผ. ๐๒

องค์การบริหารส่วนตำบลบ้านยาง

ก. ยุทธศาสตร์จังหวัดที่ ๒ สร้างความเข้มแข็งระดับพื้นที่ให้สามารถรองรับการขยายตัวทางเศรษฐกิจและกระจายความเจริญ การสร้างความสุขให้กับประชาชนในทุกกระดับ

ข. ยุทธศาสตร์การพัฒนาของ อปท. ในเขตจังหวัดที่ ๖ การพัฒนาด้านการบริการสาธารณะ

๓. ยุทธศาสตร์ การพัฒนาด้านการบริการสาธารณะ

๓.๒ แผนงานอุตสาหกรรมและการโยธา

ที่	โครงการ	วัตถุประสงค์	เป้าหมาย (ผลผลิตของโครงการ)	งบประมาณ					ตัวชี้วัด (KPI)	ผลที่คาดว่าจะได้รับ	หน่วยงานรับผิดชอบหลัก
				๒๕๖๖ (บาท)	๒๕๖๗ (บาท)	๒๕๖๘ (บาท)	๒๕๖๙ (บาท)	๒๕๗๐ (บาท)			
๔๙	โครงการรื้อเหล็กแนวเขตเพื่อป้องกันกริ่งขยะลงบ่อทรายเก่า หมู่ที่ ๓	เพื่อป้องกันกริ่งขยะ	สูง ๒.๐๐ เมตร ยาว ๑๒๐ เมตร	-	๒๘๘,๐๐๐	-	-	-	ร้อยละ ๘๐ ของพื้นที่ไม่มีขยะมูลฝอย	ป้องกันกริ่งขยะ	กองช่าง
๕๐	โครงการปรับปรุงความปลอดภัย(จัดทำเส้นสะท้อน) บริเวณทางโค้งร้านค่านายमित สุขผลลา (ซัง) ถึง บ้าน น.ส. พุ้งฟ้า อุตะเภา หมู่ที่ ๓	เพื่อให้ประชาชนมีความปลอดภัยในการเดินทางเพิ่มขึ้น	จำนวน ๑ จุด	๕๐,๐๐๐	-	-	-	ความพึงพอใจ ร้อยละ ๘๐ ของประชาชน	ประชาชนมีความปลอดภัยในการเดินทางเพิ่มขึ้น	กองช่าง	
๕๑	โครงการพัฒนาหมู่ที่ ๔	เพื่อให้ประชาชนมีถนนที่ได้มาตรฐานเพิ่มขึ้น	กว้าง ๓.๕๐ เมตร ยาว ๔๕๕ เมตร หนา ๐.๑๕ เมตร	-	-	๑,๐๓๕,๑๒๕	-	ความพึงพอใจ ร้อยละ ๘๐ ของประชาชน	ประชาชนมีถนนที่ได้มาตรฐานเพิ่มขึ้น	กองช่าง	
๕๒	โครงการก่อสร้างถนนคอนกรีตเสริมเหล็กจากคลองชลประทาน ถึง บ้านนางขี้เฒ่า หมู่ที่ ๔	เพื่อให้ประชาชนมีถนนที่ได้มาตรฐานเพิ่มขึ้น	กว้าง ๓.๕๐ เมตร ยาว ๔๕๕ เมตร หนา ๐.๑๕ เมตร	๗๘๐,๐๐๐	-	-	-	ความพึงพอใจ ร้อยละ ๘๐ ของประชาชน	ประชาชนมีถนนที่ได้มาตรฐานเพิ่มขึ้น	กองช่าง	
รวม ๔ โครงการ				๘๓๐,๐๐๐	๒๘๘,๐๐๐	๑,๐๓๕,๑๒๕	-	-	-	-	-

รายละเอียดโครงการพัฒนา

แผนพัฒนาท้องถิ่น (พ.ศ. ๒๕๖๖ - ๒๕๗๐)

องค์การบริหารส่วนตำบลบ้านยาง

ก. ยุทธศาสตร์จังหวัดที่ ๒ สร้างความแข็งแกร่งระดับพื้นที่ให้สามารถรองรับการขยายตัวทางเศรษฐกิจและกระจายความเจริญ การสร้างความสุขให้กับประชาชนในทุกกระดับ

ข. ยุทธศาสตร์การพัฒนาของ อปท. ในเขตจังหวัดที่ ๖ การพัฒนาด้านการบริการสาธารณสุข

๓. ยุทธศาสตร์ การพัฒนาด้านการบริการสาธารณสุข

๓.๒ แผนงานอุตสาหกรรมและการโยธา

ที่	โครงการ	วัตถุประสงค์	เป้าหมาย (ผลผลิตของโครงการ)	งบประมาณ					ตัวชี้วัด (KPI)	ผลที่คาดว่าจะได้รับ	หน่วยงานรับผิดชอบหลัก
				๒๕๖๖ (บาท)	๒๕๖๗ (บาท)	๒๕๖๘ (บาท)	๒๕๖๙ (บาท)	๒๕๗๐ (บาท)			
๕๓	โครงการก่อสร้างถนนคอนกรีตเสริมเหล็กจากบ้านนายदनัย ยางสง่า ถึง บ้านนายปัด ขวานาผาง หมู่ที่ ๔	เพื่อให้ประชาชนมีถนนที่ได้มาตรฐานเพิ่มขึ้น	กว้าง ๔.๐๐ เมตร ยาว ๔๐๐ เมตร หน้า ๐.๑๕ เมตร	-	-	-	-	๑,๐๔๐,๐๐๐	ความพึงพอใจร้อยละ ๘๐ ของประชาชน	ประชาชนมีถนนที่ได้มาตรฐานเพิ่มขึ้น	กองช่าง
๕๔	โครงการก่อสร้างถนนคอนกรีตเสริมเหล็ก จากแยกบ้านนายผดุงสว่าง ถึง บ่อทรายก้านันประกอบคาปาน หมู่ที่ ๔	เพื่อให้ประชาชนมีถนนที่ได้มาตรฐานเพิ่มขึ้น	กว้าง ๔.๐๐ เมตร ยาว ๑,๐๐๐ เมตร หน้า ๐.๑๕ เมตร	๔๐๐,๐๐๐	-	-	-	-	ความพึงพอใจร้อยละ ๘๐ ของประชาชน	ประชาชนมีถนนที่ได้มาตรฐานเพิ่มขึ้น	กองช่าง
๕๕	โครงการก่อสร้างถนนคอนกรีตเสริมเหล็กจากบ้านนายอิน ยางสวย ถึง บ้านนายอรุณพล ยางสวย หมู่ที่ ๔	เพื่อให้ประชาชนมีถนนที่ได้มาตรฐานเพิ่มขึ้น	กว้าง ๕.๐๐ เมตร ยาว ๓๐๐๐ เมตร หน้า ๐.๑๕ เมตร	-	-	-	-	๔๐๐,๐๐๐	ความพึงพอใจร้อยละ ๘๐ ของประชาชน	ประชาชนมีถนนที่ได้มาตรฐานเพิ่มขึ้น	กองช่าง
๕๖	โครงการก่อสร้างถนนคอนกรีตเสริมเหล็กจากประตูน้ำชลประทาน ถึง บ้านนายชัชวาล ศรีทัยเทพ หมู่ที่ ๔	เพื่อให้ประชาชนมีถนนที่ได้มาตรฐานเพิ่มขึ้น	กว้าง ๔.๐๐ เมตร ยาว ๑,๐๐๐ เมตร หน้า ๐.๑๕ เมตร	-	-	-	-	๔๐๐,๐๐๐	ความพึงพอใจร้อยละ ๘๐ ของประชาชน	ประชาชนมีถนนที่ได้มาตรฐานเพิ่มขึ้น	กองช่าง
		รวม ๔ โครงการ		๔๐๐,๐๐๐	-	-	-	๑,๔๔๐,๐๐๐			

รายละเอียดโครงการพัฒนา

แผนพัฒนาท้องถิ่น (พ.ศ. ๒๕๖๖ - ๒๕๗๐)

แบบ ผ. ๐๒

องค์การบริหารส่วนตำบลบ้านยาง

ก. ยุทธศาสตร์จังหวัดที่ ๒ สร้างความแข็งแกร่งระดับพื้นที่ที่สามารถรองรับการขยายตัวทางเศรษฐกิจและกระจายความเจริญ การสร้างความสุขให้กับประชาชนในทุกกระดับ

ข. ยุทธศาสตร์การพัฒนาของ อปท. ในเขตจังหวัดที่ ๖ การพัฒนาด้านการบริการสาธารณะ

๓. ยุทธศาสตร์ การพัฒนาด้านการบริการสาธารณะ

๓.๒ แผนงานอุตสาหกรรมและการโยธา

ที่	โครงการ	วัตถุประสงค์	เป้าหมาย (ผลผลิตของโครงการ)	งบประมาณ					ตัวชี้วัด (KPI)	ผลที่คาดว่าจะได้รับ	หน่วยงานรับผิดชอบหลัก
				๒๕๖๖ (บาท)	๒๕๖๗ (บาท)	๒๕๖๘ (บาท)	๒๕๖๙ (บาท)	๒๕๗๐ (บาท)			
๕๗	โครงการก่อสร้างถนนคอนกรีตเสริมเหล็กจากประตูน้ำชลประทาน ถึง ไร่ นายชีพ สูงทรัพย์ไพศาล หมู่ที่ ๔	เพื่อให้ประชาชนมีถนนที่ได้มาตรฐานเพิ่มขึ้น	กว้าง ๓.๐๐ เมตร ยาว ๓๐๐ เมตร หน้า ๐.๑๕ เมตร	-	-	๕๘๕,๐๐๐	-	๒๕๗๐ (บาท)	ความพึงพอใจร้อยละ ๘๐ ของประชาชน	ประชาชนมีถนนที่ได้มาตรฐานเพิ่มขึ้น	กองช่าง
๕๘	โครงการก่อสร้างถนนคอนกรีตเสริมเหล็ก สายบ้านอับดี ถึง บ้านนางม่วย มั่นคง หมู่ที่ ๔	เพื่อให้ประชาชนมีถนนที่ได้มาตรฐานเพิ่มขึ้น	กว้าง ๓.๐๐ เมตร ยาว ๙๔ เมตร หน้า ๐.๑๕ เมตร	-	๑๗๐,๐๐๐	-	-	-	ความพึงพอใจร้อยละ ๘๐ ของประชาชน	ประชาชนมีถนนที่ได้มาตรฐานเพิ่มขึ้น	กองช่าง
๕๙	โครงการก่อสร้างถนนคอนกรีตเสริมเหล็ก สายบ้านนายสมคิด อยู่ตะเภา ถึง บ้านนางละเมียด ราษฎร์ หมู่ที่ ๔	เพื่อให้ประชาชนมีถนนที่ได้มาตรฐานเพิ่มขึ้น	กว้าง ๓.๐๐ เมตร ยาว ๗๐๐ เมตร หน้า ๐.๑๕ เมตร	-	-	๕๙๐,๐๐๐	-	-	ความพึงพอใจร้อยละ ๘๐ ของประชาชน	ประชาชนมีถนนที่ได้มาตรฐานเพิ่มขึ้น	กองช่าง
๖๐	โครงการติดตั้งกล้อง CCTV หมู่ที่ ๔ บริเวณจุดทางแยก	เพื่อให้ประชาชนมีความปลอดภัยในชีวิตและทรัพย์สิน	ภายในหมู่ที่ ๔ จำนวน ๔ จุด	-	-	-	-	๒๕๐,๐๐๐-	ความพึงพอใจร้อยละ ๘๐ ของประชาชน	ประชาชนมีความปลอดภัยในชีวิตและทรัพย์สิน	กองช่าง
		รวม ๔ โครงการ		-	๑๗๐,๐๐๐	๕๙๐,๐๐๐	๕๘๕,๐๐๐	๒๕๐,๐๐๐-			

รายละเอียดโครงการพัฒนา

แบบ ผ. ๐๒

แผนพัฒนาท้องถิ่น (พ.ศ. ๒๕๖๖ - ๒๕๗๐)

องค์การบริหารส่วนตำบลบ้านยาง

ก. ยุทธศาสตร์จังหวัดที่ ๒ สร้างความเข้มแข็งระดับพื้นที่ที่สามารถรองรับการขยายตัวทางเศรษฐกิจและกระจายความเจริญ การสร้างความสุขให้กับประชาชนในทุกระดับ.

ข. ยุทธศาสตร์การพัฒนาของ อปท. ในเขตจังหวัดที่ ๖ การพัฒนาด้านการบริการสาธารณะ

๓. ยุทธศาสตร์ การพัฒนาการบริการสาธารณะ

๓.๒ แผนงานอุตสาหกรรมและการโยธา

ที่	โครงการ	วัตถุประสงค์	เป้าหมาย (ผลผลิตของโครงการ)	งบประมาณ					ตัวชี้วัด (KPI)	ผลที่คาดว่าจะได้รับ	หน่วยงานรับผิดชอบหลัก
				๒๕๖๖ (บาท)	๒๕๖๗ (บาท)	๒๕๖๘ (บาท)	๒๕๖๙ (บาท)	๒๕๗๐ (บาท)			
๖๑	โครงการพัฒนาหมู่ที่ ๕ โครงการก่อสร้างถนนคอนกรีตเสริมเหล็กจากเขตติดต่อ หมู่ที่ ๔ ถึงบ้านนายสำเร็จ เกตุอยู่ หมู่ที่ ๕	เพื่อให้ประชาชนมีถนนที่ได้มาตรฐานเพิ่มขึ้น	กว้าง ๔.๐๐ เมตร ยาว ๒๐๐ เมตร หน้า ๐.๑๕ เมตร	๕๒๐,๐๐๐	-	-	-	๒๕๗๐ (บาท)	ความพึงพอใจร้อยละ ๘๐ ของประชาชน	ประชาชนมีถนนที่ได้มาตรฐานเพิ่มขึ้น	กองช่าง
๖๒	โครงการเปิดทางสาธารณะจากบ้านอาจารย์ทองหล่อศรีสำราญ ถึง ไร่นายทวนโพธิ์ศรีทอง หมู่ที่ ๕ พร้อมวางท่อ	เพื่อให้ประชาชนมีถนนที่ได้มาตรฐานเพิ่มขึ้น	กว้าง ๔.๐๐ เมตร ยาว ๓๐๐ เมตร หน้า ๐.๑๕ เมตร	-	๒๐๑,๐๐๐	-	-	-	ความพึงพอใจร้อยละ ๘๐ ของประชาชน	ประชาชนมีถนนที่ได้มาตรฐานเพิ่มขึ้น	กองช่าง
๖๓	โครงการวางท่อระบายน้ำทิ้งบริเวณบ้านนายสมเงินเจริญรักษา ลงสู่คลองท่าผาบั้งแก้ว หมู่ที่ ๕	เพื่อป้องกันน้ำท่วมขังบ้านเรือนของประชาชน	วางท่อ คลส. ขนาด Ø ๐.๖๐ เมตร ระยะทาง ยาว ๕๐ เมตร	-	-	๗๕,๐๐๐	-	-	ความพึงพอใจร้อยละ ๘๐ ของประชาชน	น้ำไม่ท่วมขัง บ้านเรือนของประชาชน	กองช่าง
๖๔	โครงการก่อสร้างศาลาเอนกประสงค์ หมู่ที่ ๕ (ขอใช้ที่ชลประทาน)	เพื่อให้ประชาชนมีสถานที่ในการประกอบกิจกรรมเพิ่มขึ้น	กว้าง ๖.๐๐ เมตร ยาว ๑๕ เมตร	-	-	-	๖๕๐,๐๐๐	-	ความพึงพอใจร้อยละ ๘๐ ของประชาชน	ประชาชนมีสถานที่ในการประกอบกิจกรรมเพิ่มขึ้น	กองช่าง
		รวม ๔ โครงการ		๕๒๐,๐๐๐	๒๐๑,๐๐๐	๗๕,๐๐๐	-	๖๕๐,๐๐๐			

รายละเอียดโครงการพัฒนา

แบบ ผ. ๐๒

แผนพัฒนาท้องถิ่น (พ.ศ. ๒๕๖๖ - ๒๕๗๐)

องค์การบริหารส่วนตำบลบ้านยาง

ก. ยุทธศาสตร์จังหวัดที่ ๒ สร้างความแข็งแกร่งระดับพื้นที่ที่สามารถรองรับการขยายตัวทางเศรษฐกิจและกระจายความเจริญ การสร้างความสุขให้กับประชาชนในทุกระดับ.

ข. ยุทธศาสตร์การพัฒนาของ อปท. ในเขตจังหวัดที่ ๖ การพัฒนาด้านการบริการสาธารณะ

๓. ยุทธศาสตร์ การพัฒนาด้านการบริการสาธารณะ

๓.๒ แผนงานอุตสาหกรรมและการโยธา

ที่	โครงการ	วัตถุประสงค์	เป้าหมาย (ผลผลิตของโครงการ)	งบประมาณ					ตัวชี้วัด (KPI)	ผลที่คาดว่าจะได้รับ	หน่วยงานรับผิดชอบหลัก
				๒๕๖๖ (บาท)	๒๕๖๗ (บาท)	๒๕๖๘ (บาท)	๒๕๖๙ (บาท)	๒๕๗๐ (บาท)			
๖๕	โครงการวางท่อคอนกรีตเสริมเหล็กบริเวณบ้านนางมกลีกล้วยไม้ มั่นคง หมู่ที่ ๕	เพื่อป้องกันน้ำท่วมซึ่งบ้านเรือนของประชาชน	วางท่อ คสล. ขนาด ๗ ๐.๖๐ เมตร ระยะทางยาว ๕๐ เมตร	๑๑๐,๐๐๐	-	-	-	-	ความพึงพอใจร้อยละ ๘๐ ของประชาชน	น้ำไม่ท่วมซึ่งบ้านเรือนของประชาชน	กองช่าง
๖๖	โครงการก่อสร้างถนนคอนกรีตเสริมเหล็กสายบ้านนายรังสียางเดิม หมู่ที่ ๕ (เปิดทางใหม่)	เพื่อให้ประชาชนมีถนนที่ได้มาตรฐานเพิ่มขึ้น	กว้าง ๔.๐๐ เมตร ยาว ๑๐๐ เมตร หน้า ๐.๑๕ เมตร	-	๒๘๘,๐๐๐	-	-	-	ความพึงพอใจร้อยละ ๘๐ ของประชาชน	ประชาชนมีถนนที่ได้มาตรฐานเพิ่มขึ้น	กองช่าง
๖๗	โครงการพัฒนาหมู่ที่ ๖ โครงการก่อสร้างถนนคอนกรีตเสริมเหล็กจากถนนลาดยางเข้าซอยบ้านอาจารย์สมจิน วาดเขียน หมู่ที่ ๖	เพื่อให้ประชาชนมีถนนที่ได้มาตรฐานเพิ่มขึ้น	กว้าง ๔.๐๐ เมตร ยาว ๖๐๐ เมตร หน้า ๐.๑๕ เมตร	-	-	-	๑,๕๖๐,๐๐๐	-	ความพึงพอใจร้อยละ ๘๐ ของประชาชน	ประชาชนมีถนนที่ได้มาตรฐานเพิ่มขึ้น	กองช่าง
๖๘	โครงการก่อสร้างถนนคอนกรีตเสริมเหล็กจากถนนลาดยาง ถึง ที่ดินของนางรุจิ จันทร์บาง หมู่ที่ ๖	เพื่อให้ประชาชนมีถนนที่ได้มาตรฐานเพิ่มขึ้น	กว้าง ๔.๐๐ เมตร ยาว ๒๐๐ เมตร หน้า ๐.๑๕ เมตร	๕๒๐,๐๐๐	-	-	-	-	ความพึงพอใจร้อยละ ๘๐ ของประชาชน	ประชาชนมีถนนที่ได้มาตรฐานเพิ่มขึ้น	กองช่าง
		รวม ๔ โครงการ		๖๓๐,๐๐๐	๒๘๘,๐๐๐	-	-	๑,๕๖๐,๐๐๐			

รายงานแผนพัฒนาท้องถิ่น (พ.ศ. ๒๕๖๖ - ๒๕๗๐)

แบบ ผ. ๐๒

องค์การบริหารส่วนตำบลบ้านยาง

ก. ยุทธศาสตร์จังหวัดที่ ๒ สร้างความเข้มแข็งระดับพื้นที่ให้สามารถรองรับการขยายตัวทางเศรษฐกิจและกระจายความเจริญ การสร้างความสุขให้กับประชาชนในทุกระดับ

ข. ยุทธศาสตร์การพัฒนาของ อปท. ในเขตจังหวัดที่ ๖ การพัฒนาด้านการบริการสาธารณะ

๓. ยุทธศาสตร์ การพัฒนาด้านการบริการสาธารณะ

๓.๒ แผนงานอุตสาหกรรมและการโยธา

ที่	โครงการ	วัตถุประสงค์	เป้าหมาย (ผลผลิตของโครงการ)	งบประมาณ					ตัวชี้วัด (KPI)	ผลที่คาดว่าจะได้รับ	หน่วยงานรับผิดชอบหลัก
				๒๕๖๖ (บาท)	๒๕๖๗ (บาท)	๒๕๖๘ (บาท)	๒๕๖๙ (บาท)	๒๕๗๐ (บาท)			
๖๙	โครงการก่อสร้างถนนคอนกรีตเสริมเหล็กจากถนนลาดยาง ถึง บ้านนางอรุณ จันทร์มี หมู่ที่ ๖	เพื่อให้ประชาชนมีถนนที่ได้มาตรฐานเพิ่มขึ้น	กว้าง ๓.๐๐ เมตร ยาว ๑๘๑ เมตร หน้า ๐.๑๕ เมตร	-	๔๐๑,๐๐๐	-	-	-	ความพึงพอใจร้อยละ ๘๐ ของประชาชน	ประชาชนมีถนนที่ได้มาตรฐานเพิ่มขึ้น	กองช่าง
๗๐	โครงการก่อสร้างถนนคอนกรีตเสริมเหล็กจากถนนสาธารณะ ถึงบ้านนางจินดา จันทร์บาง หมู่ที่ ๖	เพื่อให้ประชาชนมีถนนที่ได้มาตรฐานเพิ่มขึ้น	กว้าง ๔.๐๐ เมตร ยาว ๖๐๐ เมตร หน้า ๐.๑๕ เมตร	๒๔๓,๗๕๐	-	-	-	-	ความพึงพอใจร้อยละ ๘๐ ของประชาชน	ประชาชนมีถนนที่ได้มาตรฐานเพิ่มขึ้น	กองช่าง
๗๑	โครงการก่อสร้างถนนคอนกรีตเสริมเหล็กจากบ้านนายสามารถ นพพลิ่ง ถึง บ้านนางแก้ว แสงงาม หมู่ที่ ๖	เพื่อให้ประชาชนมีถนนที่ได้มาตรฐานเพิ่มขึ้น	กว้าง ๔.๐๐ เมตร ยาว ๒๐๐ เมตร หน้า ๐.๑๕ เมตร	-	-	๕๒๐,๐๐๐	-	-	ความพึงพอใจร้อยละ ๘๐ ของประชาชน	ประชาชนมีถนนที่ได้มาตรฐานเพิ่มขึ้น	กองช่าง
๗๒	โครงการก่อสร้างถนนคอนกรีตเสริมเหล็กจากถนนลาดยาง ถึง บ้านนายจอม ชิวเกสร หมู่ที่ ๖	เพื่อให้ประชาชนมีถนนที่ได้มาตรฐานเพิ่มขึ้น	กว้าง ๔.๐๐ เมตร ยาว ๓๐๐ เมตร หน้า ๐.๑๕ เมตร	-	-	-	๗๘๐,๐๐๐	-	ความพึงพอใจร้อยละ ๘๐ ของประชาชน	ประชาชนมีถนนที่ได้มาตรฐานเพิ่มขึ้น	กองช่าง
		รวม ๔ โครงการ		๒๔๓,๗๕๐	๔๐๑,๐๐๐	๕๒๐,๐๐๐	๗๘๐,๐๐๐	๗๘๐,๐๐๐			

รายละเอียดโครงการพัฒนา

แผนพัฒนาท้องถิ่น (พ.ศ. ๒๕๖๖ - ๒๕๗๐)

องค์การบริหารส่วนตำบลบ้านยาง

ก. ยุทธศาสตร์จังหวัดที่ ๒ สร้างความแข็งแกร่งระดับพื้นที่ให้สามารถรองรับการขยายตัวทางเศรษฐกิจและกระจายความเจริญ การสร้างความสุขให้กับประชาชนในทุกระดับ

ข. ยุทธศาสตร์การพัฒนาของ อปท. ในเขตจังหวัดที่ ๖ การพัฒนาด้านการบริการสาธารณะ

๓. ยุทธศาสตร์ การพัฒนาด้านการบริการสาธารณะ

๓.๒ แผนงานอุตสาหกรรมและการโยธา

ที่	โครงการ	วัตถุประสงค์	เป้าหมาย (ผลผลิตของ โครงการ)	งบประมาณ					ตัวชี้วัด (KPI)	ผลที่คาดว่าจะ ได้รับ	หน่วยงาน รับผิดชอบ หลัก
				๒๕๖๖ (บาท)	๒๕๖๗ (บาท)	๒๕๖๘ (บาท)	๒๕๖๙ (บาท)	๒๕๗๐ (บาท)			
๗๓	โครงการก่อสร้างถนนคอนกรีตเสริมเหล็กจากบ้านนายสำรววย จันทร์บาง เลียบคลองชลประทาน หมู่ที่ ๖	เพื่อให้ประชาชนมีถนนที่ได้มาตรฐานเพิ่มขึ้น	กว้าง ๖.๐๐ เมตร ยาว ๓๕๐ เมตร หนา ๐.๑๕ เมตร	-	-	-	๑,๓๖๕,๐๐๐-	-	ความพึงพอใจร้อยละ ๘๐ ของประชาชน	ประชาชนมีถนนที่ได้มาตรฐานเพิ่มขึ้น	กองช่าง
๗๔	โครงการก่อสร้างถนนคอนกรีตเสริมเหล็กเลียบทางรถไฟบริเวณบ้านผู้ใหญ่สุทัศน์ สุดสม หมู่ที่ ๖	เพื่อให้ประชาชนมีถนนที่ได้มาตรฐานเพิ่มขึ้น	กว้าง ๔.๐๐ เมตร ยาว ๒,๐๐๐ เมตร หนา ๐.๑๕ เมตร	-	-	-	-	๖,๐๐๐,๐๐๐	ความพึงพอใจร้อยละ ๘๐ ของประชาชน	ประชาชนมีถนนที่ได้มาตรฐานเพิ่มขึ้น	กองช่าง
๗๕	โครงการปรับปรุงซ่อมแซมถนนคอนกรีตเสริมเหล็กจากบ้านนางสืบ เปลาเร่ ถึงบ้านนายไพฑูรย์ หลางงักดา หมู่ที่ ๖	เพื่อให้ประชาชนมีถนนที่ได้มาตรฐานเพิ่มขึ้น	กว้าง ๔.๐๐ เมตร ยาว ๒๐๐ เมตร หนา ๐.๑๕ เมตร	-	-	๕๐๐,๐๐๐	-	-	ความพึงพอใจร้อยละ ๘๐ ของประชาชน	ประชาชนมีถนนที่ได้มาตรฐานเพิ่มขึ้น	กองช่าง
	รวม ๓ โครงการ			-	-	๕๐๐,๐๐๐	๑,๓๖๕,๐๐๐	๖,๐๐๐,๐๐๐			

รายละเอียดโครงการพัฒนา

แผนพัฒนาท้องถิ่น (พ.ศ. ๒๕๖๖ - ๒๕๗๐)

องค์การบริหารส่วนตำบลบ้านยาง

ก. ยุทธศาสตร์จังหวัดที่ ๒ สร้างความแข็งแกร่งระดับพื้นที่ที่สามารถรองรับการขยายตัวทางเศรษฐกิจและกระจายความเจริญ การสร้างความสุขให้กับประชาชนในทุกระดับ.

ข. ยุทธศาสตร์การพัฒนาของ อปท. ในเขตจังหวัดที่ ๖ การพัฒนาด้านการบริการสาธารณะ

๓. ยุทธศาสตร์ การพัฒนาด้านการบริการสาธารณะ

๓.๒ แผนงานอุตสาหกรรมและการโยธา

ที่	โครงการ	วัตถุประสงค์	เป้าหมาย (ผลผลิตของโครงการ)	งบประมาณ					ตัวชี้วัด (KPI)	ผลที่คาดว่าจะได้รับ	หน่วยงานรับผิดชอบหลัก
				๒๕๖๖ (บาท)	๒๕๖๗ (บาท)	๒๕๖๘ (บาท)	๒๕๖๙ (บาท)	๒๕๗๐ (บาท)			
๗๖	โครงการวางท่อระบายน้ำคอนกรีตเสริมเหล็ก จากบ้านนางจินดา จันทร์บาง ผ่านบ้านนางอึ้ง อุ่มแสง และนางสุนทร ผลผล ลงคลองสาธารณะ หมู่ที่ ๖	เพื่อป้องกันน้ำท่วมซึ่งบ้านเรือนของประชาชน	วางท่อ คสล. ขนาด Ø ๐.๖๐ เมตร ระยะทางยาว ๗๐๐ เมตร	-	๑,๐๕๐,๐๐๐	-	-	-	ความพึงพอใจร้อยละ ๘๐ ของประชาชน	น้ำไม่ท่วมซึ่งบ้านเรือนของประชาชน	กองช่าง
๗๗	โครงการก่อสร้างประตูน้ำ หมู่ที่ ๖ บริเวณท่อบ้านนายฟู เอ็กจิ้น	เพื่อให้เกษตรกรมีน้ำใช้ทำการเกษตรเพียงพอ	จำนวน ๑ แห่ง	-	๑๐๐,๐๐๐	-	-	ความพึงพอใจร้อยละ ๘๐ ของประชาชน	เกษตรกรมีน้ำใช้ทำการเกษตรเพียงพอ	กองช่าง	
๗๘	โครงการปรับปรุงต่อเติมศาลาเอนกประสงค์ หมู่ที่ ๖	เพื่อให้ประชาชนมีสถานที่ในการทำกิจกรรมที่ได้มาตรฐาน	จำนวน ๑ แห่ง	-	-	๒๐๐,๐๐๐	-	ความพึงพอใจร้อยละ ๘๐ ของประชาชน	ประชาชนมีสถานที่ในการทำกิจกรรมที่ได้มาตรฐาน	กองช่าง	
๗๙	โครงการปรับปรุงภูมิทัศน์บริเวณคลองสาธารณะหน้าศาลาเอนกประสงค์ หมู่ที่ ๖	เพื่อให้ประชาชนมีสถานที่ในการทำกิจกรรมที่ได้มาตรฐาน	จำนวน ๑ แห่ง	-	-	๑,๒๐๐,๐๐๐	-	ความพึงพอใจร้อยละ ๘๐ ของประชาชน	ประชาชนมีสถานที่ในการทำกิจกรรมที่ได้มาตรฐาน	กองช่าง	
			รวม ๔ โครงการ	-	๑,๔๕๐,๐๐๐	๒๐๐,๐๐๐	๑,๒๐๐,๐๐๐	-			

แผนพัฒนาท้องถิ่น (พ.ศ. ๒๕๖๖ - ๒๕๗๐)

องค์การบริหารส่วนตำบลบ้านยาง

- ก. ยุทธศาสตร์จังหวัดที่ ๒ สร้างความเข้มแข็งระดับพื้นที่ที่สามารถรองรับการขยายตัวทางเศรษฐกิจและกระจายความเจริญ การสร้างความสุขให้กับประชาชนในทุกกระดับ
- ข. ยุทธศาสตร์การพัฒนาของ อปท. ในเขตจังหวัดที่ ๒ การพัฒนาด้านบริการสาธารณะ

๓. ยุทธศาสตร์ การพัฒนาด้านบริการสาธารณะ

๓.๒ แผนงานอุตสาหกรรมและการโยธา

ที่	โครงการ	วัตถุประสงค์	เป้าหมาย (ผลผลิตของโครงการ)	งบประมาณ					ตัวชี้วัด (KPI)	ผลที่คาดว่าจะได้รับ	หน่วยงานรับผิดชอบหลัก
				๒๕๖๖ (บาท)	๒๕๖๗ (บาท)	๒๕๖๘ (บาท)	๒๕๖๙ (บาท)	๒๕๗๐ (บาท)			
๘๐	โครงการก่อสร้างถนนคอนกรีตเสริมเหล็กขอยเข้าบ้านนางสำเนียง สุดสม หมู่ที่ ๖	เพื่อให้ประชาชนมีถนนที่ได้มาตรฐานเพิ่มขึ้น	กว้าง ๓.๕๐ เมตร ยาว ๑๑๐ เมตร หน้า ๐.๑๕ เมตร	-	-	-	-	-	ความพึงพอใจร้อยละ ๘๐ ของประชาชน	ประชาชนมีถนนที่ได้มาตรฐานเพิ่มขึ้น	กองช่าง
๘๑	โครงการก่อสร้างถนนคอนกรีตเสริมเหล็กจากทางสาธารณะ ถึง ไร่บางป้อมทองสุข หมู่ที่ ๖	เพื่อให้ประชาชนมีถนนที่ได้มาตรฐานเพิ่มขึ้น	กว้าง ๔.๐๐ เมตร ยาว ๑๖๐ เมตร หน้า ๐.๑๕ เมตร	๔๐๐,๐๐๐	-	-	-	-	ความพึงพอใจร้อยละ ๘๐ ของประชาชน	ประชาชนมีถนนที่ได้มาตรฐานเพิ่มขึ้น	กองช่าง
๘๒	โครงการก่อสร้างถนนคอนกรีตเสริมเหล็ก จากบ้านนางพะเยาว์ ถึง ที่ดินของนายวัย เจตพุก หมู่ที่ ๖	เพื่อให้ประชาชนมีถนนที่ได้มาตรฐานเพิ่มขึ้น	กว้าง ๔.๐๐ เมตร ยาว ๒๐๐ เมตร หน้า ๐.๑๕ เมตร	-	-	๕๗๖,๐๐๐	-	-	ความพึงพอใจร้อยละ ๘๐ ของประชาชน	ประชาชนมีถนนที่ได้มาตรฐานเพิ่มขึ้น	กองช่าง
๘๓	โครงการวางท่อระบายน้ำคอนกรีตเสริมเหล็ก จากบ้านนายไพฑูรย์ หลวงศักดิ์กา ถึง บ้านนายสุใจ มานะงาม พร้อมพอกัก หมู่ที่ ๖	เพื่อป้องกันน้ำท่วมซึ่งบ้านเรือนของประชาชน	วางท่อ คสล. ขนาด Ø ๐.๖๐ เมตร ระยะทาง ยาว ๗๐๐ เมตร	-	-	-	๑๔๐,๐๐๐	-	ความพึงพอใจร้อยละ ๘๐ ของประชาชน	น้ำไม่ท่วมซึ่งบ้านเรือนของประชาชน	กองช่าง
	รวม	๔ โครงการ		๒๓๐,๐๐๐	๔๐๐,๐๐๐	๕๗๖,๐๐๐	๑๔๐,๐๐๐	-			๑๐๑

รายละเอียดโครงการพัฒนา

แผนพัฒนาท้องถิ่น (พ.ศ. ๒๕๖๖ - ๒๕๗๐)

แบบ ผ. ๐๒

องค์การบริหารส่วนตำบลบ้านยาง

ก. ยุทธศาสตร์จังหวัดที่ ๒ สร้างความแข็งแกร่งระดับพื้นที่ที่สามารถรองรับการขยายตัวทางเศรษฐกิจและกระจายความเจริญ การสร้างความสุขให้กับประชาชนในทุกระดับ

ข. ยุทธศาสตร์การพัฒนาของ อปท. ในเขตจังหวัดที่ ๖ การพัฒนาด้านการบริการสาธารณะ

๓. ยุทธศาสตร์ การพัฒนาด้านการบริการสาธารณะ

๓.๒ แผนงานอุตสาหกรรมและการโยธา

ที่	โครงการ	วัตถุประสงค์	เป้าหมาย (ผลผลิตของโครงการ)	งบประมาณ					ตัวชี้วัด (KPI)	ผลที่คาดว่าจะได้รับ	หน่วยงานรับผิดชอบหลัก
				๒๕๖๖ (บาท)	๒๕๖๗ (บาท)	๒๕๖๘ (บาท)	๒๕๖๙ (บาท)	๒๕๗๐ (บาท)			
๘๔	โครงการวางท่อระบายน้ำคอนกรีตเสริมเหล็ก จากบ้านนายบุญล้อม ทรัพย์แดง ถึง บ้านนายจันทร์ โกมาก หมู่ที่ ๖	เพื่อป้องกันน้ำท่วมซึ่งบ้านเรือนของประชาชน	วางท่อ คสล. ขนาด Ø ๐.๖๐ เมตร ระยะทางยาว ๗๘ เมตร	-	-	-	-	๑๕๐,๐๐๐	ความพึงพอใจร้อยละ ๘๐ ของประชาชน	น้ำไม่ท่วมซึ่งบ้านเรือนของประชาชน	กองช่าง
๘๕	โครงการซ่อมแซมถนนลาดยางถนนสายบ้านนายจรัส สีสดฤกษ์ หมู่ที่ ๖ เชื่อมต่อ หมู่ที่ ๗	เพื่อให้ประชาชนมีถนนที่ได้มาตรฐานเพิ่มขึ้น	กว้าง ๔.๐๐ เมตร ยาว ๑,๑๐๐ เมตร	-	-	-	๒,๒๐๐,๐๐๐	-	ความพึงพอใจร้อยละ ๘๐ ของประชาชน	ประชาชนมีถนนที่ได้มาตรฐานเพิ่มขึ้น	กองช่าง
๘๖	โครงการลงหินคลุกบดอัดถนนสายบ้านนายณภพ สุทธิวิทยพร หมู่ที่ ๖	เพื่อให้ประชาชนมีถนนที่ได้มาตรฐานเพิ่มขึ้น	กว้าง ๓.๐๐ เมตร ยาว ๒๐๐ เมตร หนา ๐.๑๕ เมตร	-	-	-	-	-	ความพึงพอใจร้อยละ ๘๐ ของประชาชน	ประชาชนมีถนนที่ได้มาตรฐานเพิ่มขึ้น	กองช่าง
	รวม ๓ โครงการ			๙๖,๐๐๐	-	-	๒,๒๐๐,๐๐๐	๑๕๐,๐๐๐			102

รายละเอียดโครงการพัฒนา

แผนพัฒนาท้องถิ่น (พ.ศ. ๒๕๖๖ - ๒๕๗๐)

แบบ ผ. ๐๒

องค์การบริหารส่วนตำบลบ้านยาง

ก. ยุทธศาสตร์จังหวัดที่ ๒ สร้างความเข้มแข็งระดับพื้นที่ให้สามารถรองรับการขยายตัวทางเศรษฐกิจและกระจายความเจริญ การสร้างความสุขให้กับประชาชนในทุกระดับ

ข. ยุทธศาสตร์การพัฒนาของ อปท. ในเขตจังหวัดที่ ๒ การพัฒนาด้านการบริการสาธารณะ

๓. ยุทธศาสตร์ การพัฒนาด้านการบริการสาธารณะ

๓.๒ แผนงานอุตสาหกรรมและการโยธา

ที่	โครงการ	วัตถุประสงค์	เป้าหมาย (ผลผลิตของโครงการ)	งบประมาณ					ตัวชี้วัด (KPI)	ผลที่คาดว่าจะได้รับ	หน่วยงานรับผิดชอบหลัก
				๒๕๖๖ (บาท)	๒๕๖๗ (บาท)	๒๕๖๘ (บาท)	๒๕๖๙ (บาท)	๒๕๗๐ (บาท)			
๘๗	โครงการพัฒนาหมู่ที่ ๗ โครงการก่อสร้างถนนคอนกรีตเสริมเหล็กจากบ้านนายโย ยันจนะ ถึง บ้านนางทัศนีย์ เทียงสงค์ หมู่ที่ ๗	เพื่อให้ประชาชนมีถนนที่ได้มาตรฐานเพิ่มขึ้น	กว้าง ๓.๕๐ เมตร ยาว ๑๐ เมตร หน้า ๐.๑๕ เมตร	-	๒๒,๗๒๐	-	-	-	ความพึงพอใจร้อยละ ๘๐ ของประชาชน	ประชาชนมีถนนที่ได้มาตรฐานเพิ่มขึ้น	กองช่าง
๘๘	โครงการก่อสร้างถนนคอนกรีตเสริมเหล็กจากบ้านนายสิลิพัทธ์ ชุตถณอม ถึง บ้านนายท่า มากง หมู่ที่ ๗	เพื่อให้ประชาชนมีถนนที่ได้มาตรฐานเพิ่มขึ้น	กว้าง ๓.๕๐ เมตร ยาว ๑๘๐ เมตร หน้า ๐.๑๕ เมตร	๔๐๙,๐๐๐	-	-	-	-	ความพึงพอใจร้อยละ ๘๐ ของประชาชน	ประชาชนมีถนนที่ได้มาตรฐานเพิ่มขึ้น	กองช่าง
๘๙	โครงการก่อสร้างถนนคอนกรีตเสริมเหล็กจากบ้านนางสุพิน เอี่ยมมงคล ถึง สระน้ำสาธารณะ หมู่ที่ ๗	เพื่อให้ประชาชนมีถนนที่ได้มาตรฐานเพิ่มขึ้น	กว้าง ๔.๐๐ เมตร ยาว ๗๐๐ เมตร หน้า ๐.๑๕ เมตร	-	-	-	-	๑,๘๒๐,๐๐๐	ความพึงพอใจร้อยละ ๘๐ ของประชาชน	ประชาชนมีถนนที่ได้มาตรฐานเพิ่มขึ้น	กองช่าง
๙๐	โครงการก่อสร้างถนนคอนกรีตเสริมเหล็กสายเลียบคลองชลประทานคลอง ๔ ซ้าย หมู่ที่ ๗	เพื่อให้ประชาชนมีถนนที่ได้มาตรฐานเพิ่มขึ้น	กว้าง ๔.๐๐ เมตร ยาว ๑,๐๐๐ เมตร หน้า ๐.๑๕ เมตร	-	-	-	๒,๐๐๐,๐๐๐	-	ความพึงพอใจร้อยละ ๘๐ ของประชาชน	ประชาชนมีถนนที่ได้มาตรฐานเพิ่มขึ้น	กองช่าง
		รวม ๔ โครงการ		๔๐๙,๐๐๐	๒๒,๗๒๐	-	๒,๐๐๐,๐๐๐	๑,๘๒๐,๐๐๐			

รายละเอียดโครงการพัฒนา

แผนพัฒนาท้องถิ่น (พ.ศ. ๒๕๖๖ - ๒๕๗๐)

แบบ ผ. ๐๒

องค์การบริหารส่วนตำบลบ้านยาง

- ก. ยุทธศาสตร์จังหวัดที่ ๒ สร้างความแข็งแกร่งระดับพื้นที่ให้สามารถรองรับการขยายตัวทางเศรษฐกิจและกระจายความเจริญ การสร้างความสุขให้กับประชาชนในทุกระดับ
- ข. ยุทธศาสตร์การพัฒนาของ อบท. ในเขตจังหวัดที่ ๖ การพัฒนาด้านบริการสาธารณะ

๓. ยุทธศาสตร์ การพัฒนาด้านบริการสาธารณะ

๓.๒ แผนงานอุตสาหกรรมและการโยธา

ที่	โครงการ	วัตถุประสงค์	เป้าหมาย (ผลผลิตของโครงการ)	งบประมาณ					หน่วยงานรับผิดชอบหลัก		
				๒๕๖๖ (บาท)	๒๕๖๗ (บาท)	๒๕๖๘ (บาท)	๒๕๖๙ (บาท)	๒๕๗๐ (บาท)			
๕๑	โครงการวางท่อระบายน้ำคอนกรีตเสริมเหล็กบริเวณบ้านนางพัน ส่างแสง ถึงคลองชลประทาน หมู่ที่ ๗	เพื่อป้องกันน้ำท่วมซึ่งบ้านเรือนของประชาชน	วางท่อ คสล. ขนาด Ø ๐.๖๐ เมตร ระยะทางยาว ๘๐ เมตร	๒๕๖,๐๐๐	-	-	-	๒๕๗๐ (บาท)	ความพึงพอใจร้อยละ ๘๐ ของประชาชน	น้ำไม่ท่วมซึ่งบ้านเรือนของประชาชน	กองช่าง
๕๒	โครงการวางท่อระบายน้ำคอนกรีตเสริมเหล็กบริเวณบ้านนายนวน จันจะ ลงสู่คลองสาธารณะ หมู่ที่ ๗	เพื่อป้องกันน้ำท่วมซึ่งบ้านเรือนของประชาชน	วางท่อ คสล. ขนาด Ø ๐.๖๐ เมตร พร้อมบ่อพักระยะทางยาว ๙๖ เมตร	-	๒๙,๐๐๐	-	-	-	ความพึงพอใจร้อยละ ๘๐ ของประชาชน	น้ำไม่ท่วมซึ่งบ้านเรือนของประชาชน	กองช่าง
๕๓	โครงการพัฒนาหมู่ที่ ๔ โครงการเปิดทางสาธารณะ ลงหินคลุก ถนนสายบ้านนายชวน ขึ้นทอง ถึง บ้านนายสายชล ขึ้นทอง หมู่ที่ ๔	เพื่อให้ประชาชนมีถนนที่ได้มาตรฐานเพิ่มขึ้น	กว้าง ๕.๐๐ เมตร ยาว ๓๕ เมตร	๗๐,๐๐๐	-	-	-	-	ความพึงพอใจร้อยละ ๘๐ ของประชาชน	ประชาชนมีถนนที่ได้มาตรฐานเพิ่มขึ้น	กองช่าง
	รวม ๓ โครงการ			๓๖๖,๐๐๐	๒๙,๐๐๐	-	-	๔,๒๙๐,๐๐๐			

รายละเอียดโครงการพัฒนา

แผนพัฒนาท้องถิ่น (พ.ศ. ๒๕๖๖ – ๒๕๗๐)

องค์การบริหารส่วนตำบลบ้านยาง

- ก. ยุทธศาสตร์จังหวัดที่ ๒ สร้างความแข็งแกร่งระดับพื้นที่ให้สามารถรองรับการขยายตัวทางเศรษฐกิจและกระจายความเจริญ การสร้างความสุขให้กับประชาชนในทุกระดับ
- ข. ยุทธศาสตร์การพัฒนาของ อปท. ในเขตจังหวัดที่ ๖ การพัฒนาด้านการบริการสาธารณะ

๓. ยุทธศาสตร์ การพัฒนาด้านการบริการสาธารณะ

๓.๒ แผนงานอุตสาหกรรมและการโยธา

ที่	โครงการ	วัตถุประสงค์	เป้าหมาย (ผลผลิตของโครงการ)	งบประมาณ					หน่วยงานรับผิดชอบหลัก		
				๒๕๖๖ (บาท)	๒๕๖๗ (บาท)	๒๕๖๘ (บาท)	๒๕๖๙ (บาท)	๒๕๗๐ (บาท)			
๙๔	โครงการก่อสร้างถนนคอนกรีตเสริมเหล็ก จากโรงเรียนเยี้ยฮั้ง แซ่ฮ้อ ถึงถนนลาดยางสายที่พยายท้าวถึงหนองเสือ หมู่ที่ ๘	เพื่อให้ประชาชนมีถนนที่ได้มาตรฐานเพิ่มขึ้น	กว้าง ๔.๐๐ เมตร ยาว ๓๐๐ เมตร หน้า ๐.๑๕ เมตร	๗๘๐,๐๐๐	-	-	-	-	ความพึงพอใจร้อยละ ๘๐ ของประชาชน	ประชาชนมีถนนที่ได้มาตรฐานเพิ่มขึ้น	กองช่าง
๙๕	โครงการทำป้ายทางเข้า รพ. สด.บ้านหนองกระโดน บริเวณปากซอยบ้าน นายสุชิน เรืองเลิศ หมู่ที่ ๘ และบริเวณหน้าโรงงานรุ่งสิน หมู่ที่ ๑๑	เพื่อให้ประชาชนมีความสะดวกในการเดินทาง	จำนวน ๒ ป้าย	-	-	๖,๐๐๐	-	-	ความพึงพอใจร้อยละ ๘๐ ของประชาชน	ประชาชนมีความสะดวกในการเดินทาง	กองช่าง
๙๖	โครงการซ่อมแซมถนน AC ซอยชุมชนแพะ โดยวิธี Overlay หมู่ที่ ๘	เพื่อให้ประชาชนมีถนนที่ได้มาตรฐานเพิ่มขึ้น	กว้าง ๕.๐๐ เมตร ยาว ๖๗๐ เมตร หน้า ๐.๑๕ เมตร	-	-	-	๑,๔๐๐,๐๐๐	-	ความพึงพอใจร้อยละ ๘๐ ของประชาชน	ประชาชนมีถนนที่ได้มาตรฐานเพิ่มขึ้น	กองช่าง
	รวม	๓ โครงการ		๗๘๐,๐๐๐	-	๖,๐๐๐	๑,๔๐๐,๐๐๐	-			105

รายละเอียดโครงการพัฒนา

แผนพัฒนาท้องถิ่น (พ.ศ. ๒๕๖๖ - ๒๕๗๐)

องค์การบริหารส่วนตำบลบ้านยาง

- ก. ยุทธศาสตร์จังหวัดที่ .. ๒ สร้างความเข้มแข็งระดับพื้นที่ให้สามารถรองรับการขยายตัวทางเศรษฐกิจและกระจายความเจริญ การสร้างความสุขให้กับประชาชนในทุกกระดับ
- ข. ยุทธศาสตร์การพัฒนาของ อปท. ในเขตจังหวัดที่ ๖ การพัฒนาด้านการบริการสาธารณะ
๓. ยุทธศาสตร์ การพัฒนาด้านการบริการสาธารณะ
- ๓.๒ แผนงานอุตสาหกรรมและการโยธา

ที่	โครงการ	วัตถุประสงค์	เป้าหมาย (ผลผลิตของโครงการ)	งบประมาณ					ตัวชี้วัด (KPI)	ผลที่คาดว่าจะได้รับ	หน่วยงานรับผิดชอบหลัก
				๒๕๖๖ (บาท)	๒๕๖๗ (บาท)	๒๕๖๘ (บาท)	๒๕๖๙ (บาท)	๒๕๗๐ (บาท)			
๙๘	โครงการพัฒนาหมู่ที่ ๙ โครงการก่อสร้างถนนคอนกรีตเสริมเหล็กจากทางลงบ้านนายธีรภัทร ทองด้วง ถึงสุดซอย หมู่ที่ ๙	เพื่อให้ประชาชนมีถนนที่ได้มาตรฐานเพิ่มขึ้น	กว้าง ๕.๐๐ เมตร ยาว ๓๐๕ เมตร หน้า ๐.๑๕ เมตร	๙๙๑,๒๕๐	-	-	-	๒๕๗๐ (บาท)	ความพึงพอใจร้อยละ ๘๐ ของประชาชน	ประชาชนมีถนนที่ได้มาตรฐานเพิ่มขึ้น	กองช่าง
๙๙	โครงการก่อสร้างเขื่อนกันดินพังจากบ้านนายชูชาติ เย็นเจริญ หมู่ที่ ๙ ถึงเขตติดต่อบลหนึ่งของหมู่ ๑๐	เพื่อป้องกันดินพังทลายและน้ำกัดเซาะและปรับปรุงภูมิทัศน์	ระยะทางยาว ๒๐๐ เมตร	๔๐๐,๐๐๐	-	-	-	-	ความพึงพอใจร้อยละ ๘๐ ของประชาชน	ป้องกันดินพังทลายและน้ำกัดเซาะและปรับปรุงภูมิทัศน์	กองช่าง
๑๐๐	โครงการก่อสร้างศาลาเอนกประสงค์ หมู่ที่ ๙	เพื่อให้ประชาชนมีสถานที่ในการประกอบกิจกรรมเพิ่มขึ้น	จำนวน ๑ แห่ง	-	-	๑,๐๐๐,๐๐๐	-	-	ความพึงพอใจร้อยละ ๘๐ ของประชาชน	ประชาชนมีสถานที่ในการประกอบกิจกรรมเพิ่มขึ้น	กองช่าง
๑๐๑	โครงการปรับปรุงซ่อมแซมศาลาเอนกประสงค์ (หลังเก่า) หมู่ที่ ๙	เพื่อให้ประชาชนมีสถานที่ในการทำกิจกรรมเพิ่มขึ้น	จำนวน ๑ แห่ง	-	-	๓๐๐,๐๐๐	-	-	ความพึงพอใจร้อยละ ๘๐ ของประชาชน	ประชาชนมีสถานที่ในการประกอบกิจกรรมเพิ่มขึ้น	กองช่าง
			รวม ๔ โครงการ	๑,๓๙๑,๒๕๐	-	-	-	-			

รายละเอียดโครงการพัฒนา

แผนพัฒนาท้องถิ่น (พ.ศ. ๒๕๖๖ - ๒๕๗๐)

องค์การบริหารส่วนตำบลบ้านยาง

ก. ยุทธศาสตร์จังหวัดที่ ๒ สร้างความเข้มแข็งระดับพื้นที่ที่สามารถรองรับการขยายตัวของเศรษฐกิจและกระจายความเจริญ การสร้างความสุขให้กับประชาชนในทุกระดับ

ข. ยุทธศาสตร์การพัฒนาของ อปท. ในเขตจังหวัดที่ ๖ การพัฒนาด้านการบริการสาธารณะ

๓. ยุทธศาสตร์ การพัฒนาด้านการบริการสาธารณะ

๓.๒ แผนงานอุตสาหกรรมและการโยธา

ที่	โครงการ	วัตถุประสงค์	เป้าหมาย (ผลผลิตของโครงการ)	งบประมาณ					ตัวชี้วัด (KPI)	ผลที่คาดว่าจะได้รับ	หน่วยงานรับผิดชอบหลัก
				๒๕๖๖ (บาท)	๒๕๖๗ (บาท)	๒๕๖๘ (บาท)	๒๕๖๙ (บาท)	๒๕๗๐ (บาท)			
๑๐๒	โครงการก่อสร้างถนนเพื่อสุขภาพบริเวณบ้านนายพิชิตชัย อุนโชติดี ถึง บ้านนายบุญนำ ม่วงโพธิ์ พร้อมก่อสร้าง ถนนลาดยาง AC หมู่ที่ ๙	เพื่อให้ประชาชนมี ถนนที่ได้มาตรฐานเพิ่มขึ้น	กว้าง ๔.๐๐ เมตร ยาว ๙๐๐ เมตร หนา ๐.๑๕ เมตร	-	-	-	-	-	ความพึงพอใจ ร้อยละ ๘๐ ของประชาชน	ประชาชนมีถนน ที่ได้มาตรฐาน เพิ่มขึ้น	กองช่าง
๑๐๓	โครงการติดตั้งกล้อง CCTV บริเวณทางแยกต่าง ๆ ภายใน หมู่ที่ ๙	เพื่อให้ประชาชนมีความปลอดภัยในชีวิตและทรัพย์สิน	ภายในหมู่ที่ ๙ จำนวน ๔ จุด	๓๐๐,๐๐๐	-	-	-	-	ความพึงพอใจ ร้อยละ ๘๐ ของประชาชน	ประชาชนมีความปลอดภัยในชีวิตและทรัพย์สิน	กองช่าง
๑๐๔	โครงการวางท่อน้ำใช้เพื่อ การเกษตร พร้อมบ่อพักบริเวณ บ่อตักทุ่งหมู่ที่ ๙ เชื่อมต่อหมู่ที่ ๘	เพื่อให้เกษตรกรมี น้ำใช้ในการเกษตร เพียงพอ	ท่อ พีวีซี ขนาด Ø ๑๒ นิ้ว ระยะทาง ๘๐๐ เมตร	-	-	๑,๔๐๐,๐๐๐	-	-	ความพึงพอใจ ร้อยละ ๘๐ ของประชาชน	เกษตรกรมีน้ำใช้ ในการเกษตร เพียงพอ	กองช่าง
๑๐๕	โครงการปรับปรุงภูมิทัศน์ บริเวณป่าช้า หมู่ที่ ๓ หมู่ที่ ๙	เพื่อให้พื้นที่ตำบล บ้านยาง มีภูมิทัศน์ที่สวยงาม	หมู่ที่ ๓ หมู่ที่ ๙	๑๐๐,๐๐๐	-	-	-	-	ความพึงพอใจ ร้อยละ ๘๐ ของประชาชน	พื้นที่ตำบลบ้าน ยาง มีภูมิทัศน์ที่สวยงาม	กองช่าง
	รวม	๔ โครงการ		๒,๙๘๐,๐๐๐	๓๐๐,๐๐๐	๑,๔๐๐,๐๐๐	-	-			

รายละเอียดโครงการพัฒนา

แผนพัฒนาท้องถิ่น (พ.ศ. ๒๕๖๖ - ๒๕๗๐)

องค์การบริหารส่วนตำบลบ้านยาง

ก. ยุทธศาสตร์จังหวัดที่ ๒ สร้างความเข้มแข็งระดับพื้นที่ที่สามารถรองรับการขยายตัวทางเศรษฐกิจและกระจายความเจริญ การสร้างความสุขให้กับประชาชนในทุกระดับ

ข. ยุทธศาสตร์การพัฒนาของ อปท. ในเขตจังหวัดที่ ๖ การพัฒนาด้านการบริการสาธารณะ

๓. ยุทธศาสตร์ การพัฒนาด้านการบริการสาธารณะ

๓.๒ แผนงานอุตสาหกรรมและการโยธา

ที่	โครงการ	วัตถุประสงค์	เป้าหมาย (ผลผลิตของโครงการ)	งบประมาณ					ตัวชี้วัด (KPI)	ผลที่คาดว่าจะได้รับ	หน่วยงานรับผิดชอบหลัก
				๒๕๖๖ (บาท)	๒๕๖๗ (บาท)	๒๕๖๘ (บาท)	๒๕๖๙ (บาท)	๒๕๗๐ (บาท)			
๑๐๕	โครงการพัฒนาหมู่ที่ ๑๐ โครงการปรับปรุง ซ่อมแซมศาลา เอนกประสงค์ หมู่ที่ ๑๐	เพื่อให้ประชาชนมี สถานที่ในการ ประกอบกิจกรรม เพิ่มขึ้น	จำนวน ๑ แห่ง	-	-	๑๐๐,๐๐๐	-	-	ความพึงพอใจ ร้อยละ ๘๐ ของประชาชน	ประชาชนมี สถานที่ในการ ประกอบ กิจกรรมเพิ่มขึ้น	กองช่าง 108
๑๐๖	โครงการก่อสร้างรั้ว กำแพงกันดินพร้อมถ้ำที่ บริเวณที่สาธารณชนผู้นำ หยุดเหรียญ หมู่ที่ ๑๐	เพื่อป้องกัน พังทลายของดิน	ระยะทางยาว ๔๐ เมตร	๒๐๐,๐๐๐	-	-	-	-	ความพึงพอใจ ร้อยละ ๘๐ ของประชาชน	ป้องกันดิน พังทลายและน้ำ กัดเซาะและ ปรับปรุงภูมิทัศน์	กองช่าง
๑๐๗	โครงการก่อสร้างถนน คอนกรีตเสริมเหล็กพร้อม รางระบายน้ำด้วยตะแกรง ฝาเหล็ก บริเวณถนนสาย เสียบปูยางสามยอด หมู่ที่ ๑๐	เพื่อให้ประชาชนมี ถนนที่ได้มาตรฐาน เพิ่มขึ้น	กว้าง ๓.๐๐ เมตร ยาว ๘๖ เมตร หนา ๐.๑๕ เมตร	๔๗๙,๕๐๐	-	-	-	-	ความพึงพอใจ ร้อยละ ๘๐ ของประชาชน	ประชาชนมีถนน ที่ได้มาตรฐาน เพิ่มขึ้น	กองช่าง
		รวม ๓ โครงการ		๖๗๙,๕๐๐	-	๑๐๐,๐๐๐	-	-			

รายละเอียดโครงการพัฒนา

แบบ ผ. ๐๒

แผนพัฒนาท้องถิ่น (พ.ศ. ๒๕๖๖ - ๒๕๗๐)

องค์การบริหารส่วนตำบลบ้านยาง

ก. ยุทธศาสตร์จังหวัดที่ ๒ สร้างความแข็งแกร่งระดับพื้นที่ให้สามารถรองรับการขยายตัวของเศรษฐกิจและกระจายความเจริญ การสร้างความสุขให้กับประชาชนในทุกระดับ

ข. ยุทธศาสตร์การพัฒนาของ อปท. ในเขตจังหวัดที่ ๖ การพัฒนาด้านการบริการสาธารณะ

๓. ยุทธศาสตร์ การพัฒนาด้านการบริการสาธารณะ

๓.๒ แผนงานอุตสาหกรรมและการโยธา

ที่	โครงการ	วัตถุประสงค์	เป้าหมาย (ผลผลิตของโครงการ)	งบประมาณ					ตัวชี้วัด (KPI)	ผลที่คาดว่าจะได้รับ	หน่วยงานรับผิดชอบหลัก
				๒๕๖๖ (บาท)	๒๕๖๗ (บาท)	๒๕๖๘ (บาท)	๒๕๖๙ (บาท)	๒๕๗๐ (บาท)			
๑๐๘	โครงการปรับปรุงความปลอดภัยก่อสร้างเนินขะลอกความเร็ว บริเวณจุดเสี่ยง ๔ จุด พร้อมเครื่องหมายจราจร ดังนี้ ๑. หน้าโรงเรียนบ้านคลองยาง ๒. ศาลากลางหมู่บ้าน ๓. หน้าบ้านนางสกุญญา โพธิ์ศรีทอง ๔. หน้าบ้านนายดี สงค์จินดา	เพื่อให้ประชาชนมีความปลอดภัยในการเดินทางเพิ่มขึ้น	จำนวน ๔ จุด	-	-	๕๐,๐๐๐	-	-	ความพึงพอใจร้อยละ ๘๐ ของประชาชน	ประชาชนมีความปลอดภัยในการเดินทางเพิ่มขึ้น	กองช่าง
๑๐๙	โครงการพัฒนาหมู่ที่ ๑๑ โครงการก่อสร้างถนนคอนกรีตเสริมเหล็ก จากถนนที่พยายทำวถึงบ้านนายพรชัย ต้นเจริญ หมู่ที่ ๑๑	เพื่อให้ประชาชนมีถนนที่ได้มาตรฐานเพิ่มขึ้น	กว้าง ๔.๐๐ เมตร ยาว ๑๘๐ เมตร หน้า ๐.๑๕ เมตร	๔๐๐,๐๐๐	-	-	-	-	ความพึงพอใจร้อยละ ๘๐ ของประชาชน	ประชาชนมีถนนที่ได้มาตรฐานเพิ่มขึ้น	กองช่าง
๑๑๐	โครงการติดตั้งกล้อง CCTV บริเวณทางแยกต่าง ๆ ภายในหมู่ที่ ๑๑	เพื่อให้ประชาชนมีความปลอดภัยในชีวิตและทรัพย์สิน	ภายในหมู่ที่ ๑๑ จำนวน ๓ จุด	-	๒๐๐,๐๐๐	-	-	-	ความพึงพอใจร้อยละ ๘๐ ของประชาชน	ประชาชนมีความปลอดภัยในชีวิตและทรัพย์สิน	กองช่าง
	รวม ๓ โครงการ			๔๐๐,๐๐๐	๒๐๐,๐๐๐	-	-	-			109

รายละเอียดโครงการพัฒนา

แผนพัฒนาท้องถิ่น (พ.ศ. ๒๕๖๖ - ๒๕๗๐)

องค์การบริหารส่วนตำบลบ้านยาง

- ก. ยุทธศาสตร์จังหวัดที่ ๒ สร้างความเข้มแข็งระดับพื้นที่ให้สามารถรองรับการขยายตัวของเศรษฐกิจและกระจายความเจริญ การสร้างความสุขให้กับประชาชนในทุกระดับ
- ข. ยุทธศาสตร์การพัฒนาของ อปท. ในเขตจังหวัดที่ ๖ การพัฒนาด้านการบริการสาธารณะ

๓. ยุทธศาสตร์ การพัฒนาด้านการบริการสาธารณะ

๓.๓ แผนงานการพาณิชย์

ที่	โครงการ	วัตถุประสงค์	เป้าหมาย (ผลผลิตของ โครงการ)	งบประมาณ					ตัวชี้วัด (KPI)	ผลที่คาดว่าจะ ได้รับ	หน่วยงาน รับผิดชอบ หลัก		
				๒๕๖๖ (บาท)	๒๕๖๗ (บาท)	๒๕๖๘ (บาท)	๒๕๖๙ (บาท)	๒๕๗๐ (บาท)					
๑	โครงการเปลี่ยนท่อเมนประปา ทุกหมู่บ้านภายในตำบลบ้านยาง	เพื่อให้ประชาชนมี น้ำใช้อย่างทั่วถึง	ภายในตำบล บ้านยาง	๑,๐๐๐,๐๐๐	๑,๐๐๐,๐๐๐	๑,๐๐๐,๐๐๐	๑,๐๐๐,๐๐๐	๑,๐๐๐,๐๐๐	๑,๐๐๐,๐๐๐	๒๕๗๐ (บาท)	ความพึงพอใจ ร้อยละ ๘๐ ของ ประชาชน	ประชาชนมีน้ำ ใช้อย่างทั่วถึง	กองช่าง
๒	โครงการวางท่อเมนประปาใหม่ ทุกหมู่บ้านภายในตำบลบ้านยาง	เพื่อให้ประชาชนมี น้ำใช้อย่างทั่วถึง	ภายในตำบล บ้านยาง	๑,๐๐๐,๐๐๐	๑,๐๐๐,๐๐๐	๑,๐๐๐,๐๐๐	๑,๐๐๐,๐๐๐	๑,๐๐๐,๐๐๐	๑,๐๐๐,๐๐๐	๑,๐๐๐,๐๐๐	ความพึงพอใจ ร้อยละ ๘๐ ของ ประชาชน	ประชาชนมีน้ำ ใช้อย่างทั่วถึง	กองช่าง
๓	โครงการปรับปรุงระบบประปา หมู่บ้านภายในตำบลบ้านยาง	เพื่อให้ประชาชนมี น้ำใช้อย่างทั่วถึง	ภายในตำบล บ้านยาง	๑๐๐,๐๐๐	๑๐๐,๐๐๐	๑๐๐,๐๐๐	๑๐๐,๐๐๐	๑๐๐,๐๐๐	๑๐๐,๐๐๐	๑๐๐,๐๐๐	ความพึงพอใจ ร้อยละ ๘๐ ของ ประชาชน	ประชาชนมีน้ำ ใช้อย่างทั่วถึง	กองช่าง
๔	โครงการปรับปรุงตู้หยอด เหรียญพร้อมอาคารภายใน ตำบลบ้านยาง	เพื่อให้ประชาชนมี น้ำใช้อย่างทั่วถึง	ภายในตำบล บ้านยาง	๕๐๐,๐๐๐	๕๐๐,๐๐๐	๕๐๐,๐๐๐	๕๐๐,๐๐๐	๕๐๐,๐๐๐	๕๐๐,๐๐๐	๕๐๐,๐๐๐	ความพึงพอใจ ร้อยละ ๘๐ ของ ประชาชน	ประชาชนมีน้ำ ใช้อย่างทั่วถึง	กองช่าง
		รวม ๔ โครงการ		๒,๖๐๐,๐๐๐	๒,๖๐๐,๐๐๐	๒,๖๐๐,๐๐๐	๒,๖๐๐,๐๐๐	๒,๖๐๐,๐๐๐	๒,๖๐๐,๐๐๐	๒,๖๐๐,๐๐๐			

รายละเอียดโครงการพัฒนา

แผนพัฒนาท้องถิ่น (พ.ศ. ๒๕๖๖ - ๒๕๗๐)

องค์การบริหารส่วนตำบลบ้านยาง

ก. ยุทธศาสตร์จังหวัดที่ ๒ สร้างความแข็งแกร่งระดับพื้นที่ให้สามารถรองรับการขยายตัวของเศรษฐกิจและกระจายความเจริญ การสร้างความสุขให้กับประชาชนในทุกระดับ.

ข. ยุทธศาสตร์การพัฒนาของ อปท. ในเขตจังหวัดที่ ๖ การพัฒนาด้านการบริการสาธารณะ

๓. ยุทธศาสตร์ การพัฒนาด้านการบริการสาธารณะ

๓.๓ แผนงานการพาณิชย์

ที่	โครงการ	วัตถุประสงค์	เป้าหมาย (ผลผลิตของโครงการ)	งบประมาณ					ตัวชี้วัด (KPI)	ผลที่คาดว่าจะได้รับ	หน่วยงานรับผิดชอบหลัก
				๒๕๖๖ (บาท)	๒๕๖๗ (บาท)	๒๕๖๘ (บาท)	๒๕๖๙ (บาท)	๒๕๗๐ (บาท)			
๕	โครงการก่อสร้างท่อส่งประปาหมู่บ้านบริเวณที่สาธารณะ หมู่ที่ ๑	เพื่อให้ประชาชนมีน้ำใช้อย่างทั่วถึง	จำนวน ๑ แห่ง	๑,๐๐๐,๐๐๐	-	-	-	-	ความพึงพอใจร้อยละ ๘๐ ของประชาชน	ประชาชนมีน้ำใช้อย่างทั่วถึง	กองช่าง
๖	โครงการดูแลและบ่อบาดเพื่อปรับปรุงระบบประปาหมู่บ้านบริเวณบ้าน น.ส.ดวงจันทร์ ตำบลยาง หมู่ที่ ๒	เพื่อให้ประชาชนมีน้ำใช้อย่างทั่วถึง	ท่อเหล็ก ประเภท ๔ ขนาด ๒๖ นิ้ว	-	๖๐๐,๐๐๐	-	-	-	ความพึงพอใจร้อยละ ๘๐ ของประชาชน	ประชาชนมีน้ำใช้อย่างทั่วถึง	กองช่าง
๗	โครงการก่อสร้างท่อส่งประปาบริเวณวัดบ้านยาง หมู่ที่ ๓	เพื่อให้ประชาชนมีน้ำใช้อย่างทั่วถึง	จำนวน ๑ แห่ง	-	-	๒,๒๐๐,๐๐๐	-	-	ความพึงพอใจร้อยละ ๘๐ ของประชาชน	ประชาชนมีน้ำใช้อย่างทั่วถึง	กองช่าง
๘	โครงการเปลี่ยนท่อเมนจาก ๒ นิ้ว เป็น ๓ นิ้ว ภายในหมู่ที่ ๓	เพื่อให้ประชาชนมีน้ำใช้อย่างทั่วถึง	จำนวน ๑ แห่ง	-	-	-	๒๐๐,๐๐๐	-	ความพึงพอใจร้อยละ ๘๐ ของประชาชน	ประชาชนมีน้ำใช้อย่างทั่วถึง	กองช่าง
	รวม ๔ โครงการ			๑,๐๐๐,๐๐๐	๖๐๐,๐๐๐	๒,๒๐๐,๐๐๐	๒๐๐,๐๐๐	-			

รายละเอียดโครงการพัฒนา

แผนพัฒนาท้องถิ่น (พ.ศ. ๒๕๖๖ - ๒๕๗๐)

องค์การบริหารส่วนตำบลบ้านยาง

- ก. ยุทธศาสตร์จังหวัดที่ ๒ สร้างความแข็งแกร่งระดับพื้นที่ที่สามารถรองรับการขยายตัวทางเศรษฐกิจและกระจายความเจริญ การสร้างความสุขให้กับประชาชนในทุกกระดับ
- ข. ยุทธศาสตร์การพัฒนาของ อบท. ในเขตจังหวัดที่ ๖ การพัฒนาด้านการบริการสาธารณะ

๓. ยุทธศาสตร์ การพัฒนาด้านการบริการสาธารณะ

๓.๓ แผนงานการพัฒนาชุมชน

ที่	โครงการ	วัตถุประสงค์	เป้าหมาย (ผลผลิตของโครงการ)	งบประมาณ					ตัวชี้วัด (KPI)	ผลที่คาดว่าจะได้รับ	หน่วยงานรับผิดชอบหลัก
				๒๕๖๖ (บาท)	๒๕๖๗ (บาท)	๒๕๖๘ (บาท)	๒๕๖๙ (บาท)	๒๕๗๐ (บาท)			
๙	โครงการขยายท่อเมนประปาหมู่บ้าน บริเวณคลองยายส้ม ถึงบ้านนางยิ้ม แยมพราย หมู่ที่ ๕	เพื่อให้ประชาชนมีน้ำใช้อย่างทั่วถึง	ท่อขนาด Ø๒ นิ้ว ระยะทาง ๕๕๐ เมตร	๑๑๐,๐๐๐	-	-	-	๒๕๗๐ (บาท)	ความพึงพอใจร้อยละ ๘๐ ของประชาชน	ประชาชนมีน้ำใช้อย่างทั่วถึง	กองช่าง
๑๐	โครงการก่อสร้างระบบประปาหมู่บ้านแบบบาดาล พร้อมวางท่อเมนประปา บริเวณบ้านนายเอี่ยมมูลเมือง หมู่ที่ ๕	เพื่อให้ประชาชนมีน้ำใช้อย่างทั่วถึง	จำนวน ๑ แห่ง	-	๒,๒๐๐,๐๐๐	-	-	-	ความพึงพอใจร้อยละ ๘๐ ของประชาชน	ประชาชนมีน้ำใช้อย่างทั่วถึง	กองช่าง
๑๑	โครงการก่อสร้างสูบน้ำหยอดเหรียญพร้อมอาคาร หมู่ที่ ๖	เพื่อให้ประชาชนมีน้ำใช้อย่างทั่วถึง	จำนวน ๑ แห่ง	-	๕๐๐,๐๐๐	-	-	-	ความพึงพอใจร้อยละ ๘๐ ของประชาชน	ประชาชนมีน้ำใช้อย่างทั่วถึง	กองช่าง
๑๒	โครงการเจาะบ่อบาดาลพร้อมก่อสร้างท่อถึงประปาบริเวณบ้านนายคง สุขสม หมู่ที่ ๖	เพื่อให้ประชาชนมีน้ำใช้อย่างทั่วถึง	จำนวน ๑ แห่ง	-	-	๒,๒๐๐,๐๐๐	-	-	ความพึงพอใจร้อยละ ๘๐ ของประชาชน	ประชาชนมีน้ำใช้อย่างทั่วถึง	กองช่าง
๑๓	โครงการวางท่อเมนประปาหมู่บ้านบริเวณไร่นายทรอย รอยเรียงขุนเชื่อมต่อทางเข้าบ้านนายอู่จันทร์บาง หมู่ที่ ๖	เพื่อให้ประชาชนมีน้ำใช้อย่างทั่วถึง	จำนวน ๑ แห่ง	-	-	-	๑๐๐,๐๐๐	-	ความพึงพอใจร้อยละ ๘๐ ของประชาชน	ประชาชนมีน้ำใช้อย่างทั่วถึง	กองช่าง
	รวม ๕ โครงการ			๑๑๐,๐๐๐	๒,๗๐๐,๐๐๐	๒,๒๐๐,๐๐๐	๑๐๐,๐๐๐	-			

รายละเอียดโครงการพัฒนา

แผนพัฒนาท้องถิ่น (พ.ศ. ๒๕๖๖ - ๒๕๗๐)

องค์การบริหารส่วนตำบลบ้านยาง

ก. ยุทธศาสตร์จังหวัดที่ ๒ สร้างความแข็งแกร่งระดับพื้นที่ให้สามารถรองรับการขยายตัวของเศรษฐกิจและกระจายความเจริญ การสร้างความสุขให้กับประชาชนในทุกระดับ.

ข. ยุทธศาสตร์การพัฒนาของ อบท. ในเขตจังหวัดที่ ๖ การพัฒนาด้านการบริการสาธารณะ

๓. ยุทธศาสตร์ การพัฒนาบริการสาธารณะ

๓.๓ แผนงานการพาณิชย์

ที่	โครงการ	วัตถุประสงค์	เป้าหมาย (ผลผลิตของโครงการ)	งบประมาณ					ตัวชี้วัด (KPI)	ผลที่คาดว่าจะได้รับ	หน่วยงานรับผิดชอบหลัก
				๒๕๖๖ (บาท)	๒๕๖๗ (บาท)	๒๕๖๘ (บาท)	๒๕๖๙ (บาท)	๒๕๗๐ (บาท)			
๑๔	โครงการเปลี่ยนท่อเมนประปาหมู่บ้าน บริเวณ หมู่ที่ ๗	เพื่อให้ประชาชนมีน้ำใช้อย่างทั่วถึง	ท่อขนาด Ø ๓ นิ้ว ระยะทาง ๓๐๐ เมตร	-	-	-	-	๔๓๐,๐๐๐	ความพึงพอใจร้อยละ ๘๐ ของประชาชน	ประชาชนมีน้ำใช้อย่างทั่วถึง	กองช่าง 113
๑๕	โครงการวางท่อเมนประปาบริเวณท่าเสา ถึงสะพานข้ามคลอง หมู่ที่ ๙	เพื่อให้ประชาชนมีน้ำใช้อย่างทั่วถึง	ท่อขนาด Ø ๓ นิ้ว ระยะทาง ๒๗๐ เมตร	-	๕๐๐,๐๐๐	-	-	-	ความพึงพอใจร้อยละ ๘๐ ของประชาชน	ประชาชนมีน้ำใช้อย่างทั่วถึง	กองช่าง
๑๖	โครงการเปลี่ยนท่อเมนประปาหมู่บ้าน หมู่ที่ ๑๐ เริ่มบริเวณบ้านนายบุญส่ง ผ่านบ้านอาจารย์นกแก้วหอมมาก เชื่อมต่อ หมู่ที่ ๓	เพื่อให้ประชาชนมีน้ำใช้อย่างทั่วถึง	ท่อพีวีซีขนาด Ø ๓ นิ้ว ระยะทาง ๕๙๐ เมตร	-	-	๑๔๐,๐๐๐	-	-	ความพึงพอใจร้อยละ ๘๐ ของประชาชน	ประชาชนมีน้ำใช้อย่างทั่วถึง	กองช่าง
๑๗	โครงการก่อสร้างตู้น้ำหยอดเหรียญบริเวณที่ทำการองค์การบริหารส่วนตำบลบ้านยาง	เพื่อให้ประชาชนมีน้ำใช้อย่างทั่วถึง	หมู่ที่ ๘	๕๐๐,๐๐๐	-	-	-	-	ความพึงพอใจร้อยละ ๘๐ ของประชาชน	ประชาชนมีน้ำใช้อย่างทั่วถึง	กองช่าง
	รวม ๔ โครงการ			๕๐๐,๐๐๐	๕๐๐,๐๐๐	๑๔๐,๐๐๐	-	๔๓๐,๐๐๐			

* เปลี่ยนท่อประปา PVC ๑๓ นิ้ว ๓
 ๓๐๐ เมตร ๕๐๐,๐๐๐ บาท
 ๓๐๐ เมตร ๕๐๐,๐๐๐ บาท

รายละเอียดโครงการพัฒนา

แผนพัฒนาท้องถิ่น (พ.ศ. ๒๕๖๖ - ๒๕๗๐)

องค์การบริหารส่วนตำบลบ้านยาง

- ก. ยุทธศาสตร์จังหวัดที่ ๒ สร้างความแข็งแกร่งระดับพื้นที่ให้สามารถรองรับการขยายตัวทางเศรษฐกิจและกระจายความเจริญ การสร้างความสุขให้กับประชาชนในทุกกระดับ
- ข. ยุทธศาสตร์การพัฒนาของ อปท. ในเขตจังหวัดที่ ๖ การพัฒนาด้านบริการสาธารณะ
 - ๓. ยุทธศาสตร์ การพัฒนาด้านบริการสาธารณะ
 - ๓.๔ แผนงานการเกษตร

ที่	โครงการ	วัตถุประสงค์	เป้าหมาย (ผลผลิตของโครงการ)	งบประมาณ						ตัวชี้วัด (KPI)	ผลที่คาดว่าจะได้รับ	หน่วยงานรับผิดชอบหลัก
				๒๕๖๖ (บาท)	๒๕๖๗ (บาท)	๒๕๖๘ (บาท)	๒๕๖๙ (บาท)	๒๕๗๐ (บาท)	รวม			
๑	โครงการขุดลอกคลองภายในตำบลบ้านยาง	เพื่ออนุรักษ์พื้นที่ชุ่มน้ำให้ประชาชนมีน้ำใช้เพื่อการเกษตร เพียงพอ และป้องกันปัญหาน้ำท่วม	ภายในตำบลบ้านยาง	๑,๐๐๐,๐๐๐	๑,๐๐๐,๐๐๐	๑,๐๐๐,๐๐๐	๑,๐๐๐,๐๐๐	๑,๐๐๐,๐๐๐	ร้อยละ ๘๐ ของคลองภายในตำบลบ้านยางที่ได้ขุดลอก	ประชาชนมีน้ำใช้ในการเกษตร เพียงพอ	กองช่าง	
๒	โครงการขุดลอกคลองใสคลองใสใก้ภายในหมู่ที่ ๔	เพื่ออนุรักษ์พื้นที่ชุ่มน้ำให้เกษตรกรมีน้ำใช้ทำการเกษตร เพียงพอ	ระยะทางยาว ๒๐๐ เมตร	๑๐๐,๐๐๐	๑๐๐,๐๐๐	๑๐๐,๐๐๐	๑๐๐,๐๐๐	๑๐๐,๐๐๐	ร้อยละ ๘๐ ของคลองภายในหมู่ที่ ๔ ที่ได้รับการขุดลอก	เกษตรกรมีน้ำใช้ทำการเกษตร เพียงพอ	กองช่าง	
๓	โครงการขุดลอกคลองใสใก้หมู่ที่ ๕ เริ่มจากหมู่ที่ ๓ ลงสู่คลองท่าผา-บางแก้ว	เพื่ออนุรักษ์พื้นที่ชุ่มน้ำให้ประชาชนมีน้ำใช้เพื่อการเกษตร เพียงพอ และป้องกันปัญหาน้ำท่วม	กว้าง ๓.๐๐ เมตร ยาว ๕๐๐ เมตร ลึก ๒.๐๐ เมตร	-	-	-	-	๕๐๐,๐๐๐	ระยะทางรวม ๕๐๐ เมตร	ประชาชนมีน้ำใช้ในการเกษตร เพียงพอ	กองช่าง	
๔	โครงการขุดลอกคลองใสใก้เริ่มจากท่าอั้งน้ำ ถึงที่ดินของนางมานิตย์แพ่งผล หมู่ที่ ๖	เพื่ออนุรักษ์พื้นที่ชุ่มน้ำให้ประชาชนมีน้ำใช้เพื่อการเกษตร เพียงพอ และป้องกันปัญหาน้ำท่วม	กว้าง ๒.๐๐ เมตร ยาว ๕๐๐ เมตร ลึก ๑.๕๐ เมตร	-	-	-	-	๕๐๐,๐๐๐	ระยะทางรวม ๕๐๐ เมตร	ประชาชนมีน้ำใช้ในการเกษตร เพียงพอ	กองช่าง	
		รวม ๔ โครงการ		๑,๑๐๐,๐๐๐	๑,๑๐๐,๐๐๐	๑,๑๐๐,๐๐๐	๑,๑๐๐,๐๐๐	๑,๑๐๐,๐๐๐	๒,๑๐๐,๐๐๐			

รายละเอียดโครงการพัฒนา

แผนพัฒนาท้องถิ่น (พ.ศ. ๒๕๖๖ - ๒๕๗๐)

แบบ ผ. ๐๒

องค์การบริหารส่วนตำบลบ้านยาง

ก. ยุทธศาสตร์จังหวัดที่ ๒ สร้างความเข้มแข็งระดับพื้นที่ให้สามารถรองรับการขยายตัวทางเศรษฐกิจและความเจริญ การสร้างความสุขให้กับประชาชนในทุกระดับ

ข. ยุทธศาสตร์การพัฒนาของ อปท. ในเขตจังหวัดที่ ๖ การพัฒนาด้านการบริการสาธารณะ

๓. ยุทธศาสตร์ การพัฒนาด้านการบริการสาธารณะ

๓.๔ แผนงานการเกษตร

ที่	โครงการ	วัตถุประสงค์	เป้าหมาย (ผลผลิตของโครงการ)	งบประมาณ					ตัวชี้วัด (KPI)	ผลที่คาดว่าจะได้รับ	หน่วยงานรับผิดชอบหลัก
				๒๕๖๖ (บาท)	๒๕๖๗ (บาท)	๒๕๖๘ (บาท)	๒๕๖๙ (บาท)	๒๕๗๐ (บาท)			
๕	โครงการขุดลอกคลอง หมู่ที่ ๘ จาก รพ.สต.บ้านหนองกระโดน ถึง คลองท่าผา - บางแก้ว	เพื่ออนุรักษ์ฟื้นฟูแหล่งน้ำให้ประชาชนมีน้ำใช้เพื่อการเกษตร เพียงพอ และป้องกันปัญหาน้ำท่วม	กว้าง ๓.๐๐ เมตร ยาว ๕,๐๐๐ เมตร ลึก ๒.๕๐ เมตร	-	-	-	-	๑,๐๐๐,๐๐๐	ระยะทางรวม ๕,๐๐๐ เมตร	ประชาชนมีน้ำใช้ในการเกษตร เพียงพอ	กองช่าง
๖	โครงการขุดลอกคลองไส้ไก่พร้อมก่อสร้างประตูเปิด - ปิดน้ำ จากบ้านนายอุดม สิริตัน ถึง บ้านนายออด พงเพา หมู่ที่ ๙	เพื่ออนุรักษ์ฟื้นฟูแหล่งน้ำให้ประชาชนมีน้ำใช้เพื่อการเกษตร เพียงพอ และป้องกันปัญหาน้ำท่วม	กว้าง ๒.๕๐ เมตร ยาว ๑,๐๐๐ เมตร ลึก ๑.๕๐ เมตร	-	-	๑๐๐,๐๐๐	-	-	ระยะทางรวม ๑,๐๐๐ เมตร	ประชาชนมีน้ำใช้ในการเกษตร เพียงพอ	กองช่าง
๗	โครงการขุดลอกคลองสายท่าเรือบางพระ หมู่ที่ ๙	เพื่ออนุรักษ์ฟื้นฟูแหล่งน้ำให้ประชาชนมีน้ำใช้เพื่อการเกษตร เพียงพอ และป้องกันปัญหาน้ำท่วม	กว้าง ๒.๕๐ เมตร ยาว ๕,๐๐๐ เมตร ลึก ๑.๕๐ เมตร	-	-	-	-	๑,๐๐๐,๐๐๐	ระยะทางรวม ๒,๐๐๐ เมตร	ประชาชนมีน้ำใช้ในการเกษตร เพียงพอ	กองช่าง
๘	โครงการขุดลอกคลองระบายน้ำและวางท่อระบายน้ำทั้ง บริเวณเลียบริมทางรถไฟ หมู่ที่ ๑๑	เพื่ออนุรักษ์ฟื้นฟูแหล่งน้ำให้ประชาชนมีน้ำใช้เพื่อการเกษตร เพียงพอ และป้องกันปัญหาน้ำท่วม	ขนาด ๐.๖๐ เมตร ยาว ๗๐๐ เมตร	-	-	-	-	๗๐๐,๐๐๐	ระยะทางรวม ๗๐๐ เมตร	ประชาชนมีน้ำใช้ในการเกษตร เพียงพอ	กองช่าง
รวม ๔ โครงการ				-	-	๑๐๐,๐๐๐	-	๒,๗๐๐,๐๐๐			

รายละเอียดโครงการพัฒนา

แผนพัฒนาท้องถิ่น (พ.ศ. ๒๕๖๖ - ๒๕๗๐)

องค์การบริหารส่วนตำบลบ้านยาง

ก. ยุทธศาสตร์จังหวัดที่ ๒ สร้างความเข้มแข็งระดับพื้นที่ที่สามารถรองรับการขยายตัวของเศรษฐกิจและกระจายความเจริญ การสร้างความสุขให้กับประชาชนในทุกระดับ

ข. ยุทธศาสตร์การพัฒนาของ อปท. ในเขตจังหวัดที่ ๖ การพัฒนาด้านการบริการสาธารณะ

๓. ยุทธศาสตร์ การพัฒนาด้านการบริการสาธารณะ

๓.๕ แผนงานการเกษตร

ที่	โครงการ	วัตถุประสงค์	เป้าหมาย (ผลผลิตของโครงการ)	งบประมาณ					ตัวชี้วัด (KPI)	ผลที่คาดว่าจะได้รับ	หน่วยงานรับผิดชอบหลัก
				๒๕๖๖ (บาท)	๒๕๖๗ (บาท)	๒๕๖๘ (บาท)	๒๕๖๙ (บาท)	๒๕๗๐ (บาท)			
๕	โครงการขุดลอกคลองระบายน้ำสายสวนผักขาวถึง บ้านนายชุนอู่จันทร์บาง หมู่ที่ ๖	เพื่ออนุรักษ์พื้นที่ชุ่มน้ำแหล่งน้ำให้ประชาชนมีน้ำใช้เพื่อการเกษตรเพียงพอ และป้องกันปัญหาน้ำท่วม	กว้าง ๓.๐๐ เมตร ยาว ๗๐๐ เมตร ลึก ๒.๕๐ เมตร	-	-	-	-	๗๒๐,๐๐๐	ร้อยละ ๘๐ ของประชาชนมีน้ำใช้เพียงพอ	ประชาชนมีน้ำใช้ในการเกษตรเพียงพอ	กองช่าง
	จำนวน ๑ โครงการ			-	-	-	-	๗๒๐,๐๐๐			

รายละเอียดโครงการพัฒนา

แผนพัฒนาท้องถิ่น (พ.ศ. ๒๕๖๖ - ๒๕๗๐)

แบบ ผ. ๐๒

องค์การบริหารส่วนตำบลบ้านยาง

ก. ยุทธศาสตร์จังหวัดที่ ๓ เพิ่มรายได้ ลดรายจ่าย ลดปัญหาครัวเรือนและสิ่งแวดลอม สร้างความเสมอภาคและความเท่าเทียม โดยนำศาสตร์พระราชามาเป็นแนวทางหลัก

ข. ยุทธศาสตร์การพัฒนาของ อปท. ในเขตจังหวัดที่ ๑ การพัฒนาด้านสังคม

๔. ยุทธศาสตร์ การพัฒนาด้านสังคม

๔.๑ แผนงานรักษาความสงบภายใน

ที่	โครงการ	วัตถุประสงค์	เป้าหมาย (ผลผลิตของ โครงการ)	งบประมาณ					ตัวชี้วัด (KPI)	ผลที่คาดว่าจะได้รับ	หน่วยงาน รับผิดชอบ หลัก
				๒๕๖๖ (บาท)	๒๕๖๗ (บาท)	๒๕๖๘ (บาท)	๒๕๖๙ (บาท)	๒๕๗๐ (บาท)			
๑	โครงการตั้งจุดบริการประชาชน เพื่อป้องกันและลดอุบัติเหตุ ถนนช่วงเทศกาลวันขึ้นปีใหม่	เพื่อสร้างความปลอดภัยในชีวิตและทรัพย์สินของประชาชน	ตั้งด่านเพื่อเฝ้าระวัง การเกิดอุบัติเหตุในพื้นที่บริเวณจุดเสี่ยง	๒๐,๐๐๐	๒๐,๐๐๐	๒๐,๐๐๐	๒๐,๐๐๐	๒๐,๐๐๐	จำนวนอุบัติเหตุ ช่วงเทศกาลในพื้นที่ตำบลบ้านยางลดลง	ประชาชนมีความปลอดภัยในชีวิต และทรัพย์สิน	สำนักปลัด
๒	โครงการตั้งจุดบริการประชาชน เพื่อป้องกันและลดอุบัติเหตุ ถนนช่วงเทศกาลวันสงกรานต์	เพื่อสร้างความปลอดภัยในชีวิตและทรัพย์สินของประชาชน	ตั้งด่านเพื่อเฝ้าระวัง การเกิดอุบัติเหตุในพื้นที่บริเวณจุดเสี่ยง	๒๐,๐๐๐	๒๐,๐๐๐	๒๐,๐๐๐	๒๐,๐๐๐	๒๐,๐๐๐	จำนวนอุบัติเหตุ ช่วงเทศกาลในพื้นที่ตำบลบ้านยางลดลง	ประชาชนมีความปลอดภัยในชีวิต และทรัพย์สิน	สำนักปลัด
๓	โครงการฝึกอบรมเชิงปฏิบัติการ ป้องกันและระงับอัคคีภัยให้แก่ คณะผู้บริหารสมาชิกสภา องค์การบริหารส่วนตำบล บ้านยาง และพนักงานส่วน ตำบลบ้านยาง	เพื่อให้คณะผู้บริหาร สมาชิก อบต. และ พนักงานมีความรู้เพิ่มขึ้น	สมาชิกอาสาสมัคร ป้องกันภัยฝ่ายพลเรือน และเจ้าหน้าที่ ประจําตําบล	๕๐,๐๐๐	๕๐,๐๐๐	๕๐,๐๐๐	๕๐,๐๐๐	๕๐,๐๐๐	ร้อยละ ๘๐ ของผู้เข้ารับการฝึกอบรมมีความรู้เพิ่มขึ้น	เจ้าหน้าที่มีความพร้อมในการปฏิบัติงานเพิ่มขึ้น	สำนักปลัด
๔	โครงการฝึกอบรมทบทวน สมาชิกอาสาสมัครป้องกันภัยฝ่ายพลเรือนและเจ้าหน้าที่ ประจําตําบล อปท.	เพื่อเพิ่มศักยภาพให้แก่สมาชิกอาสาสมัคร ป้องกันภัยฝ่ายพลเรือน (อปท.)	สมาชิกอาสาสมัคร ป้องกันภัยฝ่ายพลเรือน และเจ้าหน้าที่ ประจําตําบล	๕๐,๐๐๐	๕๐,๐๐๐	๕๐,๐๐๐	๕๐,๐๐๐	๕๐,๐๐๐	ร้อยละ ๘๐ ของผู้เข้ารับการฝึกอบรมมีความรู้เพิ่มขึ้น	เจ้าหน้าที่มีความพร้อมในการปฏิบัติงานเพิ่มขึ้น	สำนักปลัด
รวม ๔ โครงการ				๑๕๐,๐๐๐	๑๕๐,๐๐๐	๑๕๐,๐๐๐	๑๕๐,๐๐๐	๑๕๐,๐๐๐			

รายละเอียดโครงการพัฒนา

แผนพัฒนาท้องถิ่น (พ.ศ. ๒๕๖๖ - ๒๕๗๐)

แบบ ผ. ๐๒

องค์การบริหารส่วนตำบลบ้านยาง

- ก. ยุทธศาสตร์จังหวัดที่ ๓ เพิ่มรายได้ ลดรายจ่าย ลดปัญหาครัวเรือนและสิ่งแวดล้อม สร้างความเสมอภาคและความเท่าเทียม โดยนำศาสตร์พระราชามาเป็นแนวทางหลัก
- ข. ยุทธศาสตร์การพัฒนาของ อปท. ในเขตจังหวัดที่ ๑ การพัฒนาด้านสังคม
 - ๔. ยุทธศาสตร์ การพัฒนาด้านสังคม
 - ๔.๑ แผนงานรักษาความสงบภายใน

ที่	โครงการ	วัตถุประสงค์	เป้าหมาย (ผลผลิตของโครงการ)	งบประมาณ					ตัวชี้วัด (KPI)	ผลที่คาดว่าจะได้รับ	หน่วยงานรับผิดชอบหลัก
				๒๕๖๖ (บาท)	๒๕๖๗ (บาท)	๒๕๖๘ (บาท)	๒๕๖๙ (บาท)	๒๕๗๐ (บาท)			
๕	โครงการฝึกอบรมทวนชุมชนปฏิบัติการจิตอาสาภัยพิบัติประจำองค์การบริหารส่วนตำบลบ้านยาง	เพื่อเพิ่มศักยภาพให้แก่จิตอาสาภัยพิบัติประจำองค์การบริหารส่วนตำบลบ้านยาง	สมาชิกจิตอาสาภัยพิบัติประจำองค์การบริหารส่วนตำบลบ้านยาง	๑๕๐,๐๐๐	๑๕๐,๐๐๐	๑๕๐,๐๐๐	๑๕๐,๐๐๐	๑๕๐,๐๐๐	ร้อยละ ๘๐ ของผู้เข้ารับการฝึกอบรมมีความรู้เพิ่มขึ้น	เจ้าหน้าที่มีความพร้อมในการปฏิบัติงานเพิ่มขึ้น	สำนักปลัด
๖	โครงการจัดตั้งศูนย์กู้ภัยประจำที่ทำการองค์การบริหารส่วนตำบลบ้านยาง ประกอบด้วย ๑. ศูนย์วิทยุ ๒. วัสดุ-อุปกรณ์ป้องกันภัย	เพื่อสร้างความปลอดภัยในชีวิตและทรัพย์สินของประชาชน	จำนวน ๑ แห่ง	-	๒๐๐,๐๐๐	-	-	-	จำนวนอุบัติเหตุในพื้นที่ตำบลบ้านยางลดลง ร้อยละ ๘๐	ประชาชนมีความปลอดภัยในชีวิตและทรัพย์สิน	สำนักปลัด
	รวม ๑ โครงการ			๑๕๐,๐๐๐	๓๕๐,๐๐๐	๑๕๐,๐๐๐	๑๕๐,๐๐๐	๑๕๐,๐๐๐			

รายละเอียดโครงการพัฒนา

แผนพัฒนาท้องถิ่น (พ.ศ. ๒๕๖๖ - ๒๕๗๐)

องค์การบริหารส่วนตำบลบ้านยาง

ก. ยุทธศาสตร์จังหวัดที่ ๓ เพิ่มรายได้ ลดรายจ่าย ลดปัญหาครัวเรือนและสิ่งแวดล้อม สร้างความเสมอภาคและความเท่าเทียม โดยนำศาสตร์พระราชามาเป็นแนวทางหลัก

ข. ยุทธศาสตร์การพัฒนาของ อปท. ในเขตจังหวัดที่ ๑ การพัฒนาด้านสังคม

๔. ยุทธศาสตร์ การพัฒนาด้านสังคม

๔.๒ แผนงานสาธารณสุข

ที่	โครงการ	วัตถุประสงค์	เป้าหมาย (ผลผลิตของโครงการ)	งบประมาณ					ตัวชี้วัด (KPI)	ผลที่คาดว่าจะได้รับ	หน่วยงานรับผิดชอบหลัก
				๒๕๖๖ (บาท)	๒๕๖๗ (บาท)	๒๕๖๘ (บาท)	๒๕๖๙ (บาท)	๒๕๗๐ (บาท)			
๑	โครงการวัสดุวิทยาศาสตร์ การแพทย์	เพื่อป้องกันโรค ใช้เลือดออก	จัดซื้อน้ำยาล้างพิษ หมอกควัน และ วัสดุอื่นต่าง ๆ	๕๐,๐๐๐	๕๐,๐๐๐	๕๐,๐๐๐	๕๐,๐๐๐	๕๐,๐๐๐	โรคไข้เลือดออก ลดลงร้อยละ ๙๐	ป้องกันโรค ใช้เลือดออก	กองสาธารณสุข
๒	โครงการป้องกันและควบคุมโรคติดต่อภายในตำบลบ้านยาง	เพื่อให้ประชาชนมีสุขภาพชีวิตที่ดีขึ้น	ประชาชนภายในตำบลบ้านยาง	๕๐,๐๐๐	๕๐,๐๐๐	๕๐,๐๐๐	๕๐,๐๐๐	๕๐,๐๐๐	ร้อยละ ๙๐ ของประชาชนมีสุขภาพชีวิตที่ดีขึ้น	ประชาชนมีสุขภาพชีวิตที่ดีขึ้น	กองสาธารณสุข
๓	โครงการป้องกันและควบคุมโรคไข้เลือดออก	เพื่อให้ประชาชนมีสุขภาพชีวิตที่ดีขึ้น	ประชาชนภายในตำบลบ้านยาง	๕๐,๐๐๐	๕๐,๐๐๐	๕๐,๐๐๐	๕๐,๐๐๐	๕๐,๐๐๐	ร้อยละ ๙๐ ของประชาชนมีสุขภาพชีวิตที่ดีขึ้น	ประชาชนมีสุขภาพชีวิตที่ดีขึ้น	กองสาธารณสุข
๔	โครงการสัตว์ปลอดโรค คนปลอดภัยจากโรคพิษสุนัขบ้า ตามพระปณิธานศตราจารย์ ดร.สมเด็จพระเจ้าน้องนางเธอ เจ้าฟ้าจุฬาภรณวลัยลักษณ์ อัครราชกุมารี กรมพระศรีสวางค์วิมลวัน วรชิตยราชกุมารี	เพื่อให้ประชาชนมีสุขภาพชีวิตที่ดีขึ้น	ประชาชนภายในตำบลบ้านยาง	๑๓๐,๐๐๐	๑๓๐,๐๐๐	๑๓๐,๐๐๐	๑๓๐,๐๐๐	๑๓๐,๐๐๐	ร้อยละ ๙๐ ของประชาชนมีสุขภาพชีวิตที่ดีขึ้น	ประชาชนมีสุขภาพชีวิตที่ดีขึ้น	กองสาธารณสุข
			รวม ๔ โครงการ	๒๕๐,๐๐๐	๒๕๐,๐๐๐	๒๕๐,๐๐๐	๒๕๐,๐๐๐	๒๕๐,๐๐๐			

รายละเอียดโครงการพัฒนา

แผนพัฒนาท้องถิ่น (พ.ศ. ๒๕๖๖ - ๒๕๗๐)

แบบ ผ. ๐๒

องค์การบริหารส่วนตำบลบ้านยาง

ก. ยุทธศาสตร์จังหวัดที่ ๓ เพิ่มรายได้ ลดรายจ่าย ลดปัญหาครัวเรือนและสิ่งแวดล้อม สร้างความเสมอภาคและความเท่าเทียม โดยนำศาสตร์พระราชามาเป็นแนวทางหลัก

ข. ยุทธศาสตร์การพัฒนาของ อบท. ในเขตจังหวัดที่ ๑ การพัฒนาด้านสังคม

๔. ยุทธศาสตร์ การพัฒนาด้านสังคม

๔.๒ แผนงานสาธารณสุข

ที่	โครงการ	วัตถุประสงค์	เป้าหมาย (ผลผลิตของโครงการ)	งบประมาณ						ตัวชี้วัด (KPI)	ผลที่คาดว่าจะได้รับ	หน่วยงานรับผิดชอบหลัก
				๒๕๖๖ (บาท)	๒๕๖๗ (บาท)	๒๕๖๘ (บาท)	๒๕๖๙ (บาท)	๒๕๗๐ (บาท)	รวม			
๕	โครงการอบรมให้ความรู้เรื่องโรคเอดส์	เพื่อให้ประชาชนมีความรู้เรื่องโรคเอดส์เพิ่มขึ้น	ประชาชนตำบลบ้านยาง	๓๐,๐๐๐	๓๐,๐๐๐	๓๐,๐๐๐	๓๐,๐๐๐	๓๐,๐๐๐	ร้อยละ ๘๐ ของประชาชนมีความรู้เพิ่มขึ้น	ประชาชนมีความรู้เรื่องโรคเอดส์เพิ่มขึ้น	กองสาธารณสุข	
๖	โครงการอบรมให้ความรู้เรื่องสุขาภิบาลอาหาร	เพื่อให้ผู้ประกอบการมีความรู้การทำอาหารที่ถูกต้องลักษณะ	ผู้ประกอบการอาหาร จำนวน ๑๐๐ คน	๕๐,๐๐๐	๕๐,๐๐๐	๕๐,๐๐๐	๕๐,๐๐๐	๕๐,๐๐๐	ร้อยละ ๙๐ ของผู้ประกอบการมีชีวิตที่ดีขึ้น	ประชาชนมีสุขภาพชีวิตที่ดีขึ้น	กองสาธารณสุข	
๗	โครงการป้องกันและควบคุมโรคติดต่อไวรัสโคโรนา 2019 (โควิด-19)	เพื่อให้ประชาชนมีความรู้เรื่องการป้องกันโรค	ปีละ ๑ ครั้ง	๗๐,๐๐๐	๗๐,๐๐๐	๗๐,๐๐๐	๗๐,๐๐๐	๗๐,๐๐๐	ร้อยละ ๙๐ ของประชาชนมีสุขภาพชีวิตที่ดีขึ้น	ประชาชนมีสุขภาพชีวิตที่ดีขึ้น	กองสาธารณสุข	
๘	โครงการพระราชดำริเกี่ยวข้องกับงานสาธารณสุข หมู่บ้านและ ๒๐,๐๐๐.- บาท	เพื่อให้ประชาชนมีคุณภาพชีวิตที่ดีขึ้น	จำนวน ๑๑ หมู่บ้าน	๒๒๐,๐๐๐	๒๒๐,๐๐๐	๒๒๐,๐๐๐	๒๒๐,๐๐๐	๒๒๐,๐๐๐	ร้อยละ ๙๐ ของประชาชนมีสุขภาพชีวิตที่ดีขึ้น	ประชาชนมีสุขภาพชีวิตที่ดีขึ้น	กองสาธารณสุข	
		รวม ๔ โครงการ		๓๗๐,๐๐๐	๓๗๐,๐๐๐	๓๗๐,๐๐๐	๓๗๐,๐๐๐	๓๗๐,๐๐๐				

รายละเอียดโครงการพัฒนา

แผนพัฒนาท้องถิ่น (พ.ศ. ๒๕๖๖ - ๒๕๗๐)

องค์การบริหารส่วนตำบลบ้านยาง

ก. ยุทธศาสตร์จังหวัดที่ ๓ เพิ่มรายได้ ลดรายจ่าย ลดปัญหาครัวเรือนและสิ่งแวดล้อม สร้างความเสมอภาคและความเท่าเทียม โดยนำศาสตร์พระราชามาเป็นแนวทางหลัก

ข. ยุทธศาสตร์การพัฒนาของ อบท. ในเขตจังหวัดที่ ๑ การพัฒนาด้านสังคม

๔. ยุทธศาสตร์ การพัฒนาด้านสังคม

๔.๒-แผนงานสาธารณสุข (เดิม 1 ก.๑.๖๕)

ที่	โครงการ	วัตถุประสงค์	เป้าหมาย (ผลผลิตของโครงการ)	งบประมาณ					ตัวชี้วัด (KPI)	ผลที่คาดว่าจะได้รับ	หน่วยงานรับผิดชอบหลัก
				๒๕๖๖ (บาท)	๒๕๖๗ (บาท)	๒๕๖๘ (บาท)	๒๕๖๙ (บาท)	๒๕๗๐ (บาท)			
๙	โครงการอนุรักษ์ทรัพยากรธรรมชาติและสิ่งแวดล้อม	เพื่อให้ประชาชนร่วมอนุรักษ์ทรัพยากรธรรมชาติและสิ่งแวดล้อม	ประชาชนตำบลบ้านยาง	๓๐,๐๐๐	๓๐,๐๐๐	๓๐,๐๐๐	๓๐,๐๐๐	๓๐,๐๐๐	ร้อยละ ๘๐ ของประชาชนร่วมอนุรักษ์ทรัพยากรธรรมชาติและสิ่งแวดล้อม	ประชาชนร่วมอนุรักษ์ทรัพยากรธรรมชาติและสิ่งแวดล้อม	กองสาธารณสุข
๑๐	โครงการรณรงค์ส่งเสริมการคัดแยกขยะมูลฝอย	เพื่อให้ประชาชนร่วมอนุรักษ์ทรัพยากรธรรมชาติและสิ่งแวดล้อม	ประชาชนตำบลบ้านยาง	๕๐,๐๐๐	๕๐,๐๐๐	๕๐,๐๐๐	๕๐,๐๐๐	๕๐,๐๐๐	ร้อยละ ๘๐ ของประชาชนร่วมอนุรักษ์ทรัพยากรธรรมชาติและสิ่งแวดล้อม	ประชาชนร่วมอนุรักษ์ทรัพยากรธรรมชาติและสิ่งแวดล้อม	กองสาธารณสุข
		รวม ๒ โครงการ		๘๐,๐๐๐	๘๐,๐๐๐	๘๐,๐๐๐	๘๐,๐๐๐	๘๐,๐๐๐			

รายละเอียดโครงการพัฒนา

แผนพัฒนาท้องถิ่น (พ.ศ. ๒๕๖๖ - ๒๕๗๐)

องค์การบริหารส่วนตำบลบ้านยาง

- ก. ยุทธศาสตร์จังหวัดที่ ๓. เพิ่มรายได้ ลดรายจ่าย ลดปัญหาครัวเรือนและสิ่งแวดล้อม และสร้างความเท่าเทียม โดยนำศาสตร์พระราชามาเป็นแนวทางหลัก
- ข. ยุทธศาสตร์การพัฒนาของ อปท. ในเขตจังหวัดที่ ๑ การพัฒนาด้านสังคม

๔. ยุทธศาสตร์ การพัฒนาด้านสังคม

๔.๓ แผนงานสังคมสงเคราะห์

ที่	โครงการ	วัตถุประสงค์	เป้าหมาย (ผลผลิตของโครงการ)	งบประมาณ					ตัวชี้วัด (KPI)	ผลที่คาดว่าจะได้รับ	หน่วยงานรับผิดชอบหลัก
				๒๕๖๖ (บาท)	๒๕๖๗ (บาท)	๒๕๖๘ (บาท)	๒๕๖๙ (บาท)	๒๕๗๐ (บาท)			
๑	โครงการจัดตั้งศูนย์บริการให้ความช่วยเหลือและสงเคราะห์คนไร้ที่พึ่งและผู้ยากไร้	เพื่อให้คนไร้ที่พึ่งมีคุณภาพชีวิตที่ดีขึ้น	ประชาชนตำบลบ้านยาง	-	-	-	-	-	ความพึงพอใจร้อยละ ๘๐ ของประชาชน	คนไร้ที่พึ่งมีคุณภาพชีวิตที่ดีขึ้น	สำนักงานปลัด
๒	โครงการอบรมส่งเสริมสุขภาพผู้สูงอายุ	เพื่อให้ผู้สูงอายุมีคุณภาพชีวิตที่ดีขึ้น	ผู้สูงอายุตำบลบ้านยาง	๕๐,๐๐๐	-	-	-	-	ความพึงพอใจร้อยละ ๘๐ ของประชาชน	ผู้สูงอายุมีคุณภาพชีวิตที่ดีขึ้น	สำนักงานปลัด
๓	โครงการเยี่ยมผู้พิการ	เพื่อให้ผู้พิการมีคุณภาพชีวิตที่ดีขึ้น	ผู้พิการตำบลบ้านยาง	๕๐,๐๐๐	-	-	-	-	ความพึงพอใจร้อยละ ๘๐ ของประชาชน	ผู้พิการมีคุณภาพชีวิตที่ดีขึ้น	สำนักงานปลัด
๔	โครงการสนับสนุนจัดกิจกรรมของผู้พิการ	เพื่อให้ผู้พิการมีคุณภาพชีวิตที่ดีขึ้น	ผู้พิการตำบลบ้านยาง	๒๐,๐๐๐	-	-	-	-	ความพึงพอใจร้อยละ ๘๐ ของประชาชน	ผู้พิการมีคุณภาพชีวิตที่ดีขึ้น	สำนักงานปลัด
	รวม ๔ โครงการ			๗๐,๐๐๐	-	-	-	-			

รายละเอียดโครงการพัฒนา

แบบ ผ. ๐๒

แผนพัฒนาท้องถิ่น (พ.ศ. ๒๕๖๖ - ๒๕๗๐)

องค์การบริหารส่วนตำบลบ้านยาง

- ก. ยุทธศาสตร์จังหวัดที่ ๓. เพิ่มรายได้ ลดรายจ่าย ลดปัญหาครัวเรือนและสิ่งแวดล้อม สร้างความเสมอภาคและความเท่าเทียม โดยนำศาสตร์พระราชามาเป็นแนวทางหลัก
- ข. ยุทธศาสตร์การพัฒนาของ อบท. ในเขตจังหวัดที่ ๑ การพัฒนาด้านสังคม

๔. ยุทธศาสตร์ การพัฒนาด้านสังคม

๔.๔ แผนงานสร้างความเข้มแข็งของชุมชน

ที่	โครงการ	วัตถุประสงค์	เป้าหมาย (ผลผลิตของโครงการ)	งบประมาณ					ตัวชี้วัด (KPI)	ผลที่คาดว่าจะได้รับ	หน่วยงานรับผิดชอบหลัก
				๒๕๖๖ (บาท)	๒๕๖๗ (บาท)	๒๕๖๘ (บาท)	๒๕๖๙ (บาท)	๒๕๗๐ (บาท)			
๑	โครงการปลูกจิตสำนึกประชาชนในโรงเรียน	เพื่อให้เด็กและเยาวชนมีความรู้เรื่องประชาธิปไตยเพิ่มขึ้น	เยาวชนในตำบล จำนวน ๑๐๐ คน	๓๐,๐๐๐	๓๐,๐๐๐	๓๐,๐๐๐	๓๐,๐๐๐	๓๐,๐๐๐	ความพึงพอใจ ร้อยละ ๘๐ ของประชาชน	เด็กและเยาวชนมีความรู้เรื่องประชาธิปไตยเพิ่มขึ้น	สำนักปลัด
๒	โครงการส่งเสริมประชาธิปไตยในชุมชน	เพื่อให้ประชาชนมีความรู้เรื่องประชาธิปไตยเพิ่มขึ้น	ประชาชนตำบลบ้านยาง จำนวน ๑๐๐ คน	๓๐,๐๐๐	๓๐,๐๐๐	๓๐,๐๐๐	๓๐,๐๐๐	๓๐,๐๐๐	ความพึงพอใจ ร้อยละ ๘๐ ของประชาชน	ประชาชนมีความรู้เรื่องประชาธิปไตยเพิ่มขึ้น	สำนักปลัด
๓	โครงการเยาวชนร่วมใจต้านภัยเสพติด	เพื่อให้เด็กและเยาวชนมีความรู้เรื่องยาเสพติด	เยาวชน จำนวน ๕๐ คน	๓๐,๐๐๐	๓๐,๐๐๐	๓๐,๐๐๐	๓๐,๐๐๐	๓๐,๐๐๐	ความพึงพอใจ ร้อยละ ๘๐ ของประชาชน	เด็กและเยาวชนมีความรู้เรื่องยาเสพติด	สำนักปลัด
๔	โครงการเสริมสร้างความสามัคคี และปกป้องสถาบันสำคัญของชาติ	เพื่อให้ประชาชนมีความรู้เพิ่มขึ้น	จำนวน ๑ ครั้ง	๓๐,๐๐๐	๓๐,๐๐๐	๓๐,๐๐๐	๓๐,๐๐๐	๓๐,๐๐๐	ความพึงพอใจ ร้อยละ ๘๐ ของประชาชน	ประชาชนมีความรู้เพิ่มขึ้น	สำนักปลัด
		รวม ๔ โครงการ		๑๒๐,๐๐๐	๑๒๐,๐๐๐	๑๒๐,๐๐๐	๑๒๐,๐๐๐	๑๒๐,๐๐๐			

รายละเอียดโครงการพัฒนา

แผนพัฒนาท้องถิ่น (พ.ศ. ๒๕๖๖ - ๒๕๗๐)

แบบ ผ. ๐๒

องค์การบริหารส่วนตำบลบ้านยาง

ก. ยุทธศาสตร์จังหวัดที่ ๓. เพิ่มรายได้ ลดรายจ่าย ลดปัญหาครัวเรือนและสิ่งแวดล้อม สร้างความเสมอภาคและความเท่าเทียม โดยนำศาสตร์พระราชามาเป็นแนวทางหลัก.

ข. ยุทธศาสตร์การพัฒนาของ อปท. ในเขตจังหวัดที่ ๑ การพัฒนาด้านสังคม

๔. ยุทธศาสตร์ การพัฒนาด้านสังคม

๔.๕ แผนงานสร้างความเข้มแข็งของชุมชน

ที่	โครงการ	วัตถุประสงค์	เป้าหมาย (ผลผลิตของโครงการ)	งบประมาณ					ตัวชี้วัด (KPI)	ผลที่คาดว่าจะได้รับ	หน่วยงานรับผิดชอบหลัก
				๒๕๖๖ (บาท)	๒๕๖๗ (บาท)	๒๕๖๘ (บาท)	๒๕๖๙ (บาท)	๒๕๗๐ (บาท)			
๕	โครงการฝึกอบรมให้ความรู้เรื่องกฎหมายเบื้องต้นให้กับประชาชน ตำบลบ้านยาง	เพื่อให้ประชาชนมีความรู้เรื่องกฎหมายเพิ่มขึ้น	ประชาชนภายในตำบล จำนวน ๑๐๐ คน	๓๐,๐๐๐	๓๐,๐๐๐	๓๐,๐๐๐	๓๐,๐๐๐	๓๐,๐๐๐	ความพึงพอใจ ร้อยละ ๘๐ ของประชาชน	ประชาชนมีความรู้เรื่องกฎหมายเพิ่มขึ้น	สำนักปลัด 124
๖	โครงการจิตอาสา "เราทำความดี ด้วยหัวใจ"	เพื่อให้ผู้บริหาร สมาชิก พนักงาน และประชาชน มีความรัก สามัคคี เพิ่มขึ้น	จำนวน ปีละ ๑ ครั้ง	๓๐,๐๐๐	๓๐,๐๐๐	๓๐,๐๐๐	๓๐,๐๐๐	๓๐,๐๐๐	ความพึงพอใจ ร้อยละ ๘๐ ของประชาชน	ประชาชนมีความรู้เรื่อง ประชาธิปไตยเพิ่มขึ้น	สำนักปลัด
	รวม ๒ โครงการ			๖๐,๐๐๐	๖๐,๐๐๐	๖๐,๐๐๐	๖๐,๐๐๐	๖๐,๐๐๐			

รายละเอียดโครงการพัฒนา

แผนพัฒนาท้องถิ่น (พ.ศ. ๒๕๖๖ – ๒๕๗๐)

แบบ ผ. ๐๒

องค์การบริหารส่วนตำบลบ้านยาง

- ก. ยุทธศาสตร์จังหวัดที่ ๓. เพิ่มรายได้ ลดรายจ่าย ลดปัญหาครัวเรือนและสิ่งแวดล้อม สร้างความเสมอภาคและความเท่าเทียม โดยนำศาสตร์พระราชามาเป็นแนวทางหลัก
- ข. ยุทธศาสตร์การพัฒนาของ อปท. ในเขตจังหวัดที่ ๑ การพัฒนาด้านสังคม

๔. ยุทธศาสตร์ การพัฒนาด้านสังคม

๔.๕ แผนงานศาสนา วัฒนธรรม และนันทนาการ

ที่	โครงการ	วัตถุประสงค์	เป้าหมาย (ผลผลิตของโครงการ)	งบประมาณ					ตัวชี้วัด (KPI)	ผลที่คาดว่าจะได้รับ	หน่วยงานรับผิดชอบหลัก
				๒๕๖๖ (บาท)	๒๕๖๗ (บาท)	๒๕๖๘ (บาท)	๒๕๖๙ (บาท)	๒๕๗๐ (บาท)			
๑	โครงการกีฬาต้านยาเสพติด	เพื่อให้ประชาชนมีสุขภาพร่างกายแข็งแรง	ปีละ ๑ ครั้ง	-	-	-	๓๐,๐๐๐	-	ความพึงพอใจร้อยละ ๘๐ ของประชาชน	ประชาชนมีสุขภาพร่างกายแข็งแรง	สำนักปลัด
๒	โครงการสนับสนุนส่งเสริมด้านกีฬา	เพื่อให้ประชาชนมีสุขภาพร่างกายแข็งแรง	ปีละ ๑ ครั้ง	-	-	-	๓๐,๐๐๐	-	ความพึงพอใจร้อยละ ๘๐ ของประชาชน	ประชาชนมีสุขภาพร่างกายแข็งแรง	สำนักปลัด
๓	โครงการติดตั้งซ่อมแซมเครื่องออกกำลังกายกลางแจ้ง	เพื่อให้ประชาชนมีเครื่องออกกำลังกายที่ได้มาตรฐาน	ปีละ ๑ ครั้ง	-	-	-	๕๐,๐๐๐	-	ความพึงพอใจร้อยละ ๘๐ ของประชาชน	ประชาชนมีสุขภาพร่างกายแข็งแรง	สำนักปลัด
๔	โครงการจัดซื้อวัสดุ อุปกรณ์กีฬา ตำบลบ้านยาง	เพื่อให้ประชาชนมีวัสดุ - อุปกรณ์กีฬาเพียงพอ	ปีละ ๑ ครั้ง	-	-	-	๑๐๐,๐๐๐	-	ความพึงพอใจร้อยละ ๘๐ ของประชาชน	ประชาชนมีสุขภาพร่างกายแข็งแรง	สำนักปลัด
๕	โครงการติดตั้งเครื่องออกกำลังกายกลางแจ้ง บริเวณสนามกีฬา หมู่ที่ ๑	เพื่อให้ประชาชนมีเครื่องออกกำลังกายเพียงพอ	หมู่ที่ ๑	-	-	-	๑๐๐,๐๐๐	-	ความพึงพอใจร้อยละ ๘๐ ของประชาชน	ประชาชนมีสุขภาพร่างกายแข็งแรง	สำนักปลัด
๖	โครงการติดตั้งเครื่องออกกำลังกายกลางแจ้ง บริเวณบ้านนายอนันต์ อู่ตะเภา หมู่ที่ ๓	เพื่อให้ประชาชนมีเครื่องออกกำลังกายเพียงพอ	หมู่ที่ ๓	-	-	-	๑๐๐,๐๐๐	-	ความพึงพอใจร้อยละ ๘๐ ของประชาชน	ประชาชนมีสุขภาพร่างกายแข็งแรง	สำนักปลัด
	รวม ๕ โครงการ			-	-	-	๓๕๐,๐๐๐	-			

รายละเอียดโครงการพัฒนา

แผนพัฒนาท้องถิ่น (พ.ศ. ๒๕๖๖ - ๒๕๗๐)

แบบ ผ. ๐๒

องค์การบริหารส่วนตำบลบ้านยาง

- ก. ยุทธศาสตร์จังหวัดที่ ๓. เพิ่มรายได้ ลดรายจ่าย ลดปัญหาครัวเรือนและสิ่งแวดล้อม สร้างความเสมอภาคและความเท่าเทียม โดยนำศาสตร์พระราชามาเป็นแนวทางหลัก
- ข. ยุทธศาสตร์การพัฒนาของ อปท. ในเขตจังหวัดที่ ๓ การพัฒนาด้านทรัพยากรธรรมชาติ สิ่งแวดล้อมและการท่องเที่ยว
- ๕. ยุทธศาสตร์ การพัฒนาสิ่งแวดล้อมและการท่องเที่ยว
- ๕.๑ แผนงาน บริหารทั่วไป

ที่	โครงการ	วัตถุประสงค์	เป้าหมาย (ผลผลิตของโครงการ)	งบประมาณ					ตัวชี้วัด (KPI)	ผลที่คาดว่าจะได้รับ	หน่วยงานรับผิดชอบหลัก
				๒๕๖๖ (บาท)	๒๕๖๗ (บาท)	๒๕๖๘ (บาท)	๒๕๖๙ (บาท)	๒๕๗๐ (บาท)			
๑	โครงการค่าธรรมเนียมในการรังวัดที่สาธารณประโยชน์	เพื่อเป็นค่าธรรมเนียมในการรังวัดที่สาธารณประโยชน์	ที่สาธารณประโยชน์ภายในตำบล	๕๐,๐๐๐	๕๐,๐๐๐	๕๐,๐๐๐	๕๐,๐๐๐	๕๐,๐๐๐	๑ ครั้ง/ปี	ไม่มีการบูรณาการที่สาธารณะ	สำนักปลัด
	รวม ๑ โครงการ			๕๐,๐๐๐	๕๐,๐๐๐	๕๐,๐๐๐	๕๐,๐๐๐	๕๐,๐๐๐			126

รายละเอียดโครงการพัฒนา

แบบ ผ. ๐๒

แผนพัฒนาท้องถิ่น (พ.ศ. ๒๕๖๖ - ๒๕๗๐)

องค์การบริหารส่วนตำบลบ้านยาง

- ก. ยุทธศาสตร์จังหวัดที่ ๓. เพิ่มรายได้ ลดรายจ่าย ลดปัญหาครัวเรือนและสิ่งแวดลอม สรางความเสมอภาคและความเท่าเทียม โดยนำศาสตร์พระราชามาเป็นแนวทางหลัก
- ข. ยุทธศาสตร์การพัฒนาของ อปท. ในเขตจังหวัดที่ ๓ การพัฒนาด้านทรัพยากรธรรมชาติ สิ่งแวดล้อมและการท่องเที่ยว
- ๕. ยุทธศาสตร์ การพัฒนาด้านสิ่งแวดล้อมและการท่องเที่ยว
- ๕.๒ แผนงาน เศรษฐกิจชุมชน

ที่	โครงการ	วัตถุประสงค์	เป้าหมาย (ผลผลิตของโครงการ)	งบประมาณ				ตัวชี้วัด (KPI)	ผลที่คาดว่าจะได้รับ	หน่วยงานรับผิดชอบหลัก		
				๒๕๖๖ (บาท)	๒๕๖๗ (บาท)	๒๕๖๘ (บาท)	๒๕๖๙ (บาท)				๒๕๗๐ (บาท)	
๑	โครงการจัดซื้อถังขยะรองรับขยะมูลฝอย	เพื่อใหม่ที่รองรับขยะเพิ่มขึ้น	จัดซื้อถังขยะจำนวน ๑๐๐ ใบ	๕๐,๐๐๐	๕๐,๐๐๐	๕๐,๐๐๐	๕๐,๐๐๐	๕๐,๐๐๐	๕๐,๐๐๐	ความพึงพอใจร้อยละ ๘๐ ของประชาชน	ที่รองรับขยะเพิ่มขึ้น	กองสาธารณสุข
๒	โครงการจ้างเหมาก่อจัดขยะมูลฝอย	เพื่อจ่ายเป็นค่าเช่าที่ทิ้งขยะมูลฝอย	ภายในตำบลบ้านยาง	๑๐๐,๐๐๐	๑๐๐,๐๐๐	๑๐๐,๐๐๐	๑๐๐,๐๐๐	๑๐๐,๐๐๐	๑๐๐,๐๐๐	ความพึงพอใจร้อยละ ๘๐ ของประชาชน	มีสถานที่กำจัดขยะมูลฝอย	กองสาธารณสุข
๓	โครงการรณรงค์ห้ามทิ้งขยะ	จ้างเหมาติดตั้งป้ายห้ามทิ้งขยะ	ภายในตำบลบ้านยาง	๓๐,๐๐๐	๓๐,๐๐๐	๓๐,๐๐๐	๓๐,๐๐๐	๓๐,๐๐๐	๓๐,๐๐๐	ความพึงพอใจร้อยละ ๘๐ ของประชาชน	มีป้ายเพิ่มขึ้น	กองสาธารณสุข
	รวม ๓ โครงการ			๑๘๐,๐๐๐	๑๘๐,๐๐๐	๑๘๐,๐๐๐	๑๘๐,๐๐๐	๑๘๐,๐๐๐	๑๘๐,๐๐๐			

รายละเอียดโครงการพัฒนา

แผนพัฒนาท้องถิ่น (พ.ศ. ๒๕๖๖ - ๒๕๗๐)

องค์การบริหารส่วนตำบลบ้านยาง

ก. ยุทธศาสตร์จังหวัดที่ ๓. เพิ่มรายได้ ลดรายจ่าย ลดปัญหาครัวเรือนและสิ่งแวดล้อม สร้างความเสมอภาคและความเท่าเทียม โดยนำศาสตร์พระราชามาเป็นแนวทางหลัก

ข. ยุทธศาสตร์การพัฒนาของ อปท. ในเขตจังหวัดที่ ๓ การพัฒนาด้านทรัพยากรธรรมชาติ สิ่งแวดล้อมและการท่องเที่ยว

๕. ยุทธศาสตร์ การพัฒนาด้านสิ่งแวดล้อมและการท่องเที่ยว

๕.๓ แผนงาน การเกษตร

ที่	โครงการ	วัตถุประสงค์	เป้าหมาย (ผลผลิตของโครงการ)	งบประมาณ					ตัวชี้วัด (KPI)	ผลที่คาดว่าจะได้รับ	หน่วยงานรับผิดชอบหลัก
				๒๕๖๖ (บาท)	๒๕๖๗ (บาท)	๒๕๖๘ (บาท)	๒๕๖๙ (บาท)	๒๕๗๐ (บาท)			
๑	โครงการจัดซื้อต้นไม้ พันธุ์พืช วัสดุเพาะชำ ปุ๋ย นวัตกรรม สารเคมี ป้องกันและกำจัดศัตรูพืชและสัตว์ ฯลฯ	เพื่อรกรักษาสิ่งแวดล้อมภายในตำบลบ้านยาง	จำนวน ๑๑ หมู่บ้าน	๕๐,๐๐๐	๕๐,๐๐๐	๕๐,๐๐๐	๕๐,๐๐๐	๕๐,๐๐๐	ความพึงพอใจร้อยละ ๘๐ ของประชาชน	สิ่งแวดล้อมภายในตำบลได้รับการดูแลรักษา	สำนักปลัด
	รวม ๕ โครงการ			๕๐,๐๐๐	๕๐,๐๐๐	๕๐,๐๐๐	๕๐,๐๐๐	๕๐,๐๐๐			128

รายละเอียดโครงการพัฒนา

แผนพัฒนาท้องถิ่น (พ.ศ. ๒๕๖๖ - ๒๕๗๐)

แบบ ผ. ๐๒

องค์การบริหารส่วนตำบลบ้านยาง

ก. ยุทธศาสตร์จังหวัดที่ ๓. เพิ่มรายได้ ลดรายจ่าย ลดปัญหาครัวเรือนและสิ่งแวดลอม สร้างความเสมอภาคและความเท่าเทียม โดยนำศาสตร์พระราชามาเป็นแนวทางหลัก

ข. ยุทธศาสตร์การพัฒนาของ อบท. ในเขตจังหวัดที่ ๕ การพัฒนาด้านการบริหารจัดการที่ดี

๖. ยุทธศาสตร์ การพัฒนาด้านการบริหารจัดการที่ดี

๖.๑ แผนงานบริหารงานทั่วไป

ที่	โครงการ	วัตถุประสงค์	เป้าหมาย (ผลผลิตของโครงการ)	งบประมาณ					ตัวชี้วัด (KPI)	ผลที่คาดว่าจะได้รับ	หน่วยงานรับผิดชอบหลัก
				๒๕๖๖ (บาท)	๒๕๖๗ (บาท)	๒๕๖๘ (บาท)	๒๕๖๙ (บาท)	๒๕๗๐ (บาท)			
๑	โครงการจัดทำวารสารประชาสัมพันธ์หน่วยงาน	เพื่อเผยแพร่การดำเนินงานของ อบต. บ้านยาง	ปีละ ๑ ครั้ง	๕๐,๐๐๐	๕๐,๐๐๐	๕๐,๐๐๐	๕๐,๐๐๐	๕๐,๐๐๐	มีวารสารเพิ่มขึ้น	เผยแพร่การดำเนินงานของ อบต. บ้านยาง	สำนักปลัด
๒	โครงการจัดซื้อวารสารหนังสือพิมพ์	เพื่อให้ประชาชนมีความรู้เพิ่มขึ้น	เดือนละ ๑ ครั้ง	๕,๐๐๐	๕,๐๐๐	๕,๐๐๐	๕,๐๐๐	๕,๐๐๐	มีหนังสือพิมพ์เพิ่มขึ้น	ประชาชนมีความรู้เพิ่มขึ้น	สำนักปลัด
๓	ค่าใช้จ่ายในการเลือกตั้ง	เพื่อให้งานเลือกตั้งมีประสิทธิภาพ	ภายในตำบลบ้านยาง	๕๐๐,๐๐๐	๕๐๐,๐๐๐	๕๐๐,๐๐๐	๕๐๐,๐๐๐	๕๐๐,๐๐๐	ร้อยละ ๘๐ งานเลือกตั้งมีประสิทธิภาพ	งานเลือกตั้งมีประสิทธิภาพ	สำนักปลัด
๔	โครงการฝึกอบรมสัมมนาเสริมสร้างคุณธรรมจริยธรรม สำหรับผู้บริหาร สมาชิกสภาฯ และพนักงาน	เพื่อให้ผู้บริหาร สมาชิกสภาฯ และพนักงานมีคุณธรรม จริยธรรมเพิ่มขึ้น	ผู้บริหาร สมาชิกสภาฯ และพนักงาน ตำบลบ้านยาง	๕๐,๐๐๐	๕๐,๐๐๐	๕๐,๐๐๐	๕๐,๐๐๐	๕๐,๐๐๐	ร้อยละ ๙๐ ของผู้บริหาร สมาชิก และพนักงาน มีคุณธรรม และ จริยธรรมเพิ่มขึ้น	ผู้บริหาร สมาชิก สภาฯ และ พนักงานมี คุณธรรม จริยธรรม เพิ่มขึ้น	สำนักปลัด
๕	โครงการฝึกอบรมและศึกษาดูงานแก่ผู้บริหาร สมาชิกสภาฯ พนักงาน ส่วนตำบล และพนักงานจ้าง	เพื่อให้ผู้บริหาร สมาชิกสภาฯ และพนักงานมีความรู้เพิ่มขึ้น	คณะผู้บริหาร สมาชิกสภาฯ และพนักงาน ต. บ้านยาง	๔๐๐,๐๐๐	๔๐๐,๐๐๐	๔๐๐,๐๐๐	๔๐๐,๐๐๐	๔๐๐,๐๐๐	ร้อยละ ๙๐ ของผู้บริหาร สมาชิก และพนักงาน มี ความรู้เพิ่มขึ้น	ผู้บริหาร สมาชิก สภาฯ และ พนักงานมี ความรู้เพิ่มขึ้น	สำนักปลัด
			รวม ๕ โครงการ	๑,๐๐๕,๐๐๐	๑,๐๐๕,๐๐๐	๑,๐๐๕,๐๐๐	๑,๐๐๕,๐๐๐	๑,๐๐๕,๐๐๐			

รายละเอียดโครงการพัฒนา

แผนพัฒนาท้องถิ่น (พ.ศ. ๒๕๖๖ - ๒๕๗๐)

แบบ ผ. ๐๒

องค์การบริหารส่วนตำบลบ้านยาง

ก. ยุทธศาสตร์จังหวัดที่ ๓. เพิ่มรายได้ ลดรายจ่าย ลดปัญหาครัวเรือนและสิ่งแวดล้อม สร้างความเสมอภาคและความเท่าเทียม โดยนำศาสตร์พระราชามาเป็นแนวทางหลัก

ข. ยุทธศาสตร์การพัฒนาของ อปท. ในเขตจังหวัดที่ ๕ การพัฒนาด้านการบริหารจัดการที่ดี

๖. ยุทธศาสตร์ การพัฒนาด้านการบริหารจัดการที่ดี

๖.๒ แผนงาน สร้างความเข้มแข็งของชุมชน

ที่	โครงการ	วัตถุประสงค์	เป้าหมาย (ผลผลิตของโครงการ)	งบประมาณ					ตัวชี้วัด (KPI)	ผลที่คาดว่าจะได้รับ	หน่วยงานรับผิดชอบหลัก
				๒๕๖๖ (บาท)	๒๕๖๗ (บาท)	๒๕๖๘ (บาท)	๒๕๖๙ (บาท)	๒๕๗๐ (บาท)			
๑	โครงการจัดเวทีประชาคม เพื่อจัดทำทบทวนเพิ่มเติม เปลี่ยนแปลง แผนพัฒนาท้องถิ่น แผนชุมชน ตำบลบ้านยาง	เพื่อให้ประชาชนมีส่วนร่วมในการพัฒนาท้องถิ่นของตนเอง	ประชาชนภายในตำบลบ้านยาง	๕๐,๐๐๐	๕๐,๐๐๐	๕๐,๐๐๐	๕๐,๐๐๐	๕๐,๐๐๐	ปีละ ๑ ครั้ง	ประชาชนมีส่วนร่วมในการพัฒนาท้องถิ่นของตนเอง	สำนักปลัด
๒	โครงการ อบรม. สัมมนาประชาชน	เพื่อให้ประชาชนมีส่วนร่วมในการพัฒนาท้องถิ่น และรับทราบปัญหาของประชาชน	ประชาชนภายในตำบลบ้านยาง	๕๐,๐๐๐	๕๐,๐๐๐	๕๐,๐๐๐	๕๐,๐๐๐	๕๐,๐๐๐	ปีละ ๑ ครั้ง	ประชาชนมีส่วนร่วมในการพัฒนาท้องถิ่น และรับทราบปัญหาของประชาชน	สำนักปลัด
		รวม ๒ โครงการ		๑๐๐,๐๐๐	๑๐๐,๐๐๐	๑๐๐,๐๐๐	๑๐๐,๐๐๐	๑๐๐,๐๐๐			๑๐๐,๐๐๐

รายละเอียดโครงการพัฒนา

แบบ ผ. ๐๒

แผนพัฒนาท้องถิ่น (พ.ศ. ๒๕๖๖ - ๒๕๗๐)

องค์การบริหารส่วนตำบลบ้านยาง

ก. ยุทธศาสตร์จังหวัดที่ ๓. เพิ่มรายได้ ลดรายจ่าย ลดปัญหาครัวเรือนและสิ่งแวดล้อม สร้างความเสมอภาคและความเท่าเทียม โดยนำศาสตร์พระราชามาเป็นแนวทางหลัก

ข. ยุทธศาสตร์การพัฒนาของ อบต. ในเขตจังหวัดที่ ๕ การพัฒนาด้านการบริหารจัดการที่ดี

๖. ยุทธศาสตร์ การพัฒนาการบริหารจัดการที่ดี

๖.๓ แผนงาน อุตสาหกรรมและการโยธา

ที่	โครงการ	วัตถุประสงค์	เป้าหมาย (ผลผลิตของโครงการ)	งบประมาณ				ตัวชี้วัด (KPI)	ผลที่คาดว่าจะได้รับ	หน่วยงานรับผิดชอบหลัก
				๒๕๖๖ (บาท)	๒๕๖๗ (บาท)	๒๕๖๘ (บาท)	๒๕๖๙ (บาท)			
๑	โครงการก่อสร้างอาคารจอดรถบริเวณหลังทำการองค์การบริหารส่วนตำบลบ้านยาง	เพื่อให้ประชาชนมีสถานที่จอดรถในกรณีติดต่อราชการ	บริเวณที่ทำการ อบต.บ้านยาง	๕๐๐,๐๐๐	๕๐๐,๐๐๐	๕๐๐,๐๐๐	๕๐๐,๐๐๐	ความพึงพอใจร้อยละ ๘๐ ของผู้มาติดต่อราชการ	ประชาชนมีสถานที่จอดรถในการติดต่อราชการเพิ่มขึ้น	กองช่าง 131
๒	โครงการก่อสร้างหลังคาโดมบริเวณหน้าอาคารกองช่าง อบต.บ้านยาง	เพื่อให้มีพื้นที่ในการประกอบกิจกรรมของ อบต.บ้านยาง	บริเวณที่ทำการ อบต.บ้านยาง	๕๐๐,๐๐๐	๕๐๐,๐๐๐	๕๐๐,๐๐๐	๕๐๐,๐๐๐	ความพึงพอใจร้อยละ ๘๐ ของผู้มาติดต่อราชการ	มีพื้นที่ในการประกอบกิจกรรมของ อบต.บ้านยางเพิ่มขึ้น	กองช่าง
๓	โครงการก่อสร้างลานคอนกรีตบริเวณหน้าอาคารกองช่าง อบต.บ้านยาง	เพื่อให้มีสถานที่ในการประกอบกิจกรรมของ อบต.บ้านยาง เพิ่มขึ้น	บริเวณที่ทำการ อบต.บ้านยาง	๕๐๐,๐๐๐	๕๐๐,๐๐๐	๕๐๐,๐๐๐	๕๐๐,๐๐๐	ความพึงพอใจร้อยละ ๘๐ ของผู้มาติดต่อราชการ	มีสถานที่ในการประกอบกิจกรรมของ อบต.บ้านยางเพิ่มขึ้น	กองช่าง
รวม ๓ โครงการ				๑,๕๐๐,๐๐๐	๑,๕๐๐,๐๐๐	๑,๕๐๐,๐๐๐	๑,๕๐๐,๐๐๐			

รายละเอียดโครงการพัฒนา

แผนพัฒนาท้องถิ่น (พ.ศ. ๒๕๖๖ - ๒๕๗๐)

แบบ ผ. ๐๒

องค์การบริหารส่วนตำบลบ้านยาง

ก. ยุทธศาสตร์จังหวัดที่ ๓. เพิ่มรายได้ ลดรายจ่าย ลดปัญหาครัวเรือนและสิ่งแวดลอม สร้างความเสมอภาคและความเท่าเทียม โดยนำศาสตร์พระราชามาเป็นแนวทางหลัก

ข. ยุทธศาสตร์การพัฒนาของ อปท. ในเขตจังหวัดที่ ๕ การพัฒนาด้านการบริหารจัดการที่ดี

๖. ยุทธศาสตร์ การพัฒนาการบริหารจัดการที่ดี

๖.๓ แผนงาน อุตสาหกรรมและการโยธา

ที่	โครงการ	วัตถุประสงค์	เป้าหมาย (ผลผลิตของโครงการ)	งบประมาณ				ตัวชี้วัด (KPI)	ผลที่คาดว่าจะได้รับ	หน่วยงานรับผิดชอบหลัก
				๒๕๖๖ (บาท)	๒๕๖๗ (บาท)	๒๕๖๘ (บาท)	๒๕๖๙ (บาท)			
๔	โครงการปรับปรุงภูมิทัศน์ บริเวณอาคารที่ทำการ อบต.บ้านยาง	เพื่อให้ อบต.บ้านยาง มีสถานที่ที่สวยงาม	บริเวณที่ทำการ อบต.บ้านยาง	๕๐๐,๐๐๐	๕๐๐,๐๐๐	๕๐๐,๐๐๐	๕๐๐,๐๐๐	ความพึงพอใจร้อยละ ๘๐ ของผู้มาติดต่อราชการ	อบต.บ้านยาง มีสถานที่ที่สวยงาม	กองช่าง 132
๕	โครงการปรับปรุงซ่อมแซมอาคารที่ทำการ สำนักงาน อบต.บ้านยาง	เพื่อให้มีอาคารที่ได้มาตรฐานเพิ่มขึ้น	บริเวณที่ทำการ อบต.บ้านยาง	๕๐๐,๐๐๐	๕๐๐,๐๐๐	๕๐๐,๐๐๐	๕๐๐,๐๐๐	ความพึงพอใจร้อยละ ๘๐ ของผู้มาติดต่อราชการ	มีอาคารที่ได้มาตรฐานเพิ่มขึ้น	กองช่าง
			รวม ๒ โครงการ	๑,๐๐๐,๐๐๐	๑,๐๐๐,๐๐๐	๑,๐๐๐,๐๐๐	๑,๐๐๐,๐๐๐			

รายละเอียดโครงการพัฒนา

แผนพัฒนาท้องถิ่น (พ.ศ. ๒๕๖๖ - ๒๕๗๐)

สำหรับ โครงการที่เกิดขึ้นศักยภาพขององค์กรปกครองส่วนท้องถิ่นที่ใช้สำหรับการประสานแผนพัฒนาท้องถิ่น
องค์การบริหารส่วนตำบลบ้านยาง

- ก. ยุทธศาสตร์จังหวัดที่ ๒ สร้างความแข็งแกร่งระดับพื้นที่ที่สามารถรองรับการขยายตัวทางเศรษฐกิจและกระจายความเจริญ การสร้างความสุขให้กับประชาชนในทุกระดับ
- ข. ยุทธศาสตร์การพัฒนาของ อปท. ในเขตจังหวัดที่ ๖ การพัฒนาด้านการบริการสาธารณะ
 - ๓. ยุทธศาสตร์ การพัฒนาด้านการบริการสาธารณะ
 - ๓.๒ แผนงานอุตสาหกรรมและการโยธา

ที่	โครงการ	วัตถุประสงค์	เป้าหมาย (ผลผลิตของโครงการ)	งบประมาณ				ตัวชี้วัด (KPI)	ผลที่คาดว่าจะได้รับ	หน่วยงานรับผิดชอบหลัก	
				๒๕๖๖ (บาท)	๒๕๖๗ (บาท)	๒๕๖๘ (บาท)	๒๕๖๙ (บาท)				๒๕๗๐ (บาท)
๑	โครงการก่อสร้างถนนคอนกรีตเสริมเหล็กจากไร่ นายสิริ ดันเลิศทรัพย์ หมู่ที่ ๘ ตำบลบ้านยาง เชื่อมต่อ หมู่ที่ ๑๔ ตำบลโพรงมะเดื่อ	เพื่อให้ประชาชนมีถนนที่ได้มาตรฐานเพิ่มขึ้น	กว้าง ๖.๐๐ เมตร ยาว ๑,๑๐๐ เมตร หนา ๐.๑๕ เมตร	๔,๒๙๐,๐๐๐	-	-	-	-	ความพึงพอใจร้อยละ ๘๐ ของประชาชน	ประชาชนมีถนนที่ได้มาตรฐานเพิ่มขึ้น	กองช่าง
	รวม ๑ โครงการ			๔,๒๙๐,๐๐๐	-	-	-	-			133

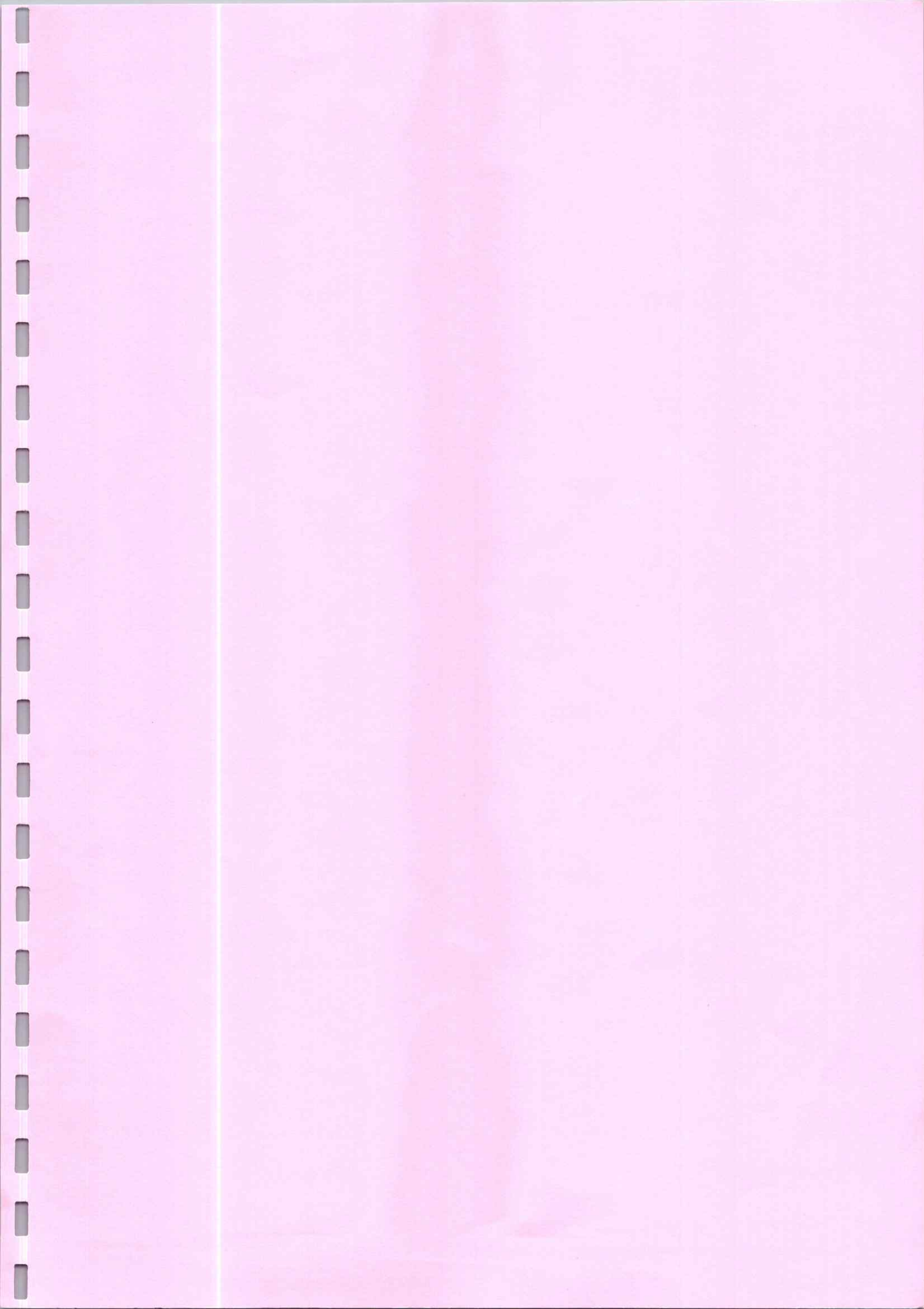

ส่วนที่ ๔
การติดตามและประเมินผล

ส่วนที่ ๔

การติดตามและประเมินผล

๑. การติดตามและประเมินผลยุทธศาสตร์

ในการจัดทำแผนพัฒนาท้องถิ่นนั้นจะต้องมีการติดตามและประเมินผลแผนพัฒนาโดยจะต้องติดตามและประเมินยุทธศาสตร์ตามระเบียบกระทรวงมหาดไทยว่าด้วยการจัดทำแผนขององค์กรปกครองส่วนท้องถิ่น พ.ศ.๒๕๔๘ หมวด ๖ ข้อ ๒๙ และระเบียบกระทรวงมหาดไทยว่าด้วยการจัดทำแผนขององค์กรปกครองส่วนท้องถิ่น (ฉบับที่ ๒) พ.ศ.๒๕๕๙ ข้อ ๑๓ และในการประเมินแผนนั้นจะต้องดำเนินการประเมินคุณภาพของแผนยุทธศาสตร์การพัฒนารวมตามแนวทางการติดตามและประเมินผลยุทธศาสตร์เพื่อสอดคล้องแผนพัฒนาท้องถิ่นขององค์กรปกครองส่วนท้องถิ่น แจกตามหนังสือกระทรวงมหาดไทย ด่วนที่สุด ที่ มท ๐๘๑๐.๓/ว ๗๔๖๗ ลงวันที่ ๑๔ ธันวาคม ๒๕๖๓ เรื่อง แนวทางการจัดทำแผนพัฒนาขององค์กรปกครองส่วนท้องถิ่น (พ.ศ. ๒๕๖๖ - ๒๕๗๐) ขององค์กรปกครองส่วนท้องถิ่น ตามระเบียบกระทรวงมหาดไทยว่าด้วยการจัดทำแผนขององค์กรปกครองส่วนท้องถิ่น (ฉบับที่ ๓) พ.ศ.๒๕๖๑

แนวทางการพิจารณาการติดตามและประเมินผลยุทธศาสตร์เพื่อความสอดคล้องแผนพัฒนาท้องถิ่น ประกอบด้วย

ประเด็นการพัฒนา	คะแนน
๑.๑ ข้อมูลสภาพทั่วไปและข้อมูลพื้นฐานขององค์กรปกครองส่วนท้องถิ่น	๒๐
๑.๒ การวิเคราะห์สภาพการณ์และศักยภาพ	๒๐
๑.๓ ยุทธศาสตร์ ประกอบด้วย	๖๐
๑.๓.๑ ยุทธศาสตร์ขององค์กรปกครองส่วนท้องถิ่น	(๑๐)
๑.๓.๒ ยุทธศาสตร์ขององค์กรปกครองส่วนท้องถิ่นในเขตจังหวัด	(๑๐)
๑.๓.๓ ยุทธศาสตร์จังหวัด	(๑๐)
๑.๓.๔ วิสัยทัศน์	(๕)
๑.๓.๕ กลยุทธ์	(๕)
๑.๓.๖ เป้าประสงค์ของแต่ละประเด็นกลยุทธ์	(๕)
๑.๓.๗ จุดยืนทางยุทธศาสตร์	(๕)
๑.๓.๘ แผนงาน	(๕)
๑.๓.๙ ความเชื่อมโยงของยุทธศาสตร์ในภาพรวม	(๕)
รวม	๑๐๐

๒. การติดตามและประเมินผลโครงการ

ในการจัดทำแผนพัฒนาท้องถิ่นนั้น จะต้องมีการติดตามและประเมินผลแผนพัฒนาโดยจะต้องติดตามและประเมินยุทธศาสตร์ ตามระเบียบกระทรวงมหาดไทยว่าด้วยการจัดทำแผนขององค์กรปกครองส่วนท้องถิ่น พ.ศ. ๒๕๔๘ หมวด ๖ ข้อ ๒๙ และระเบียบกระทรวงมหาดไทยว่าด้วยการจัดทำแผนขององค์กรปกครองส่วนท้องถิ่น (ฉบับที่ ๓) พ.ศ.๒๕๖๑ ข้อ ๑๓ และในการประเมินแผนนั้นจะต้องดำเนินการประเมินคุณภาพของแผนยุทธศาสตร์การพัฒนาตามแนวทางการติดตามและประเมินผลยุทธศาสตร์เพื่อสอดคล้องแผนพัฒนาท้องถิ่นขององค์กรปกครองส่วนท้องถิ่น แจ้างตามหนังสือกระทรวงมหาดไทยด่วนที่สุด ที่ มท ๐๘๑๐.๓/ว ๗๔๖๗ ลงวันที่ ๑๔ ธันวาคม ๒๕๖๓ เรื่อง แนวทางการจัดทำแผนพัฒนาขององค์กรปกครองส่วนท้องถิ่น (พ.ศ. ๒๕๖๖ - ๒๕๗๐) ขององค์กรปกครองส่วนท้องถิ่น ตามระเบียบกระทรวงมหาดไทยว่าด้วยการจัดทำแผนขององค์กรปกครองส่วนท้องถิ่น (ฉบับที่ ๓) พ.ศ.๒๕๖๑ ขององค์กรปกครองส่วนท้องถิ่น ตามระเบียบกระทรวงมหาดไทย ว่าด้วยการจัดทำแผนขององค์กรปกครองส่วนท้องถิ่น (ฉบับที่ ๓) พ.ศ.๒๕๖๑

แนวทางการพิจารณาการติดตามและประเมินผลโครงการเพื่อความสอดคล้องแผนพัฒนาท้องถิ่น ประกอบด้วย

ประเด็นการพิจารณา	คะแนน
๒.๑ การสรุปสถานการณ์การพัฒนา	๑๐
๒.๒ การประเมินผลการนำแผนพัฒนาท้องถิ่นไปปฏิบัติในเชิงปริมาณ	๑๐
๒.๓ การประเมินผลการนำแผนพัฒนาท้องถิ่นไปปฏิบัติในเชิงคุณภาพ	๑๐
๒.๔ ยุทธศาสตร์และแผนงาน	๑๐
๒.๕ โครงการพัฒนา ประกอบด้วย	๖๐
๒.๕.๑ ความชัดเจนของชื่อโครงการ	(๕)
๒.๕.๒ กำหนดวัตถุประสงค์สอดคล้องกับโครงการ	(๕)
๒.๕.๓ เป้าหมาย (ผลผลิตของโครงการ) มีความชัดเจนนำไปสู่การตั้งงบประมาณได้ถูกต้อง	(๕)
๒.๕.๔ โครงการมีความสอดคล้องกับแผนยุทธศาสตร์ชาติ ๒๐ ปี	(๕)
๒.๕.๕ เป้าหมาย (ผลผลิตของโครงการ) มีความสอดคล้องกับแผนพัฒนาเศรษฐกิจและสังคมแห่งชาติ ฉบับที่ ๑๒	(๕)
๒.๕.๖ โครงการมีความสอดคล้อง Thailand ๔.๐	(๕)
๒.๕.๗ โครงการมีความสอดคล้องกับยุทธศาสตร์จังหวัด	(๕)
๒.๕.๘ โครงการแก้ไขปัญหาความยากจนหรือการเสริมสร้างให้ประเทศชาติมั่นคง มั่งคั่ง ยั่งยืน ภายใต้หลักปรัชญา	(๕)
๒.๕.๙ งบประมาณ มีความสอดคล้องกับเป้าหมาย (ผลผลิตโครงการ)	(๕)
๒.๕.๑๐ มีการประมาณการราคาถูกต้องตามหลักวิธีการงบประมาณ	(๕)
๒.๕.๑๑ มีการกำหนดตัวชี้วัด (KPI) และสอดคล้องกับวัตถุประสงค์และผลที่คาดว่าจะได้รับ	(๕)
๒.๕.๑๒ ผลที่คาดว่าจะได้รับ สอดคล้องกับวัตถุประสงค์	(๕)
รวม	๑๐๐

๓. สรุปผลการพัฒนาท้องถิ่นในภาพรวม

๓.๑ การวัดผลในเชิงปริมาณและเชิงคุณภาพ

(๑) การวัดผลในเชิงปริมาณ

ตามท้องที่การบริหารส่วนตำบลบ้านยาง ได้ดำเนินการจัดทำแผนพัฒนาขึ้นมาเพื่อใช้เป็นเครื่องมือในการพัฒนาท้องถิ่น ให้บรรลุเป้าหมายที่วางไว้ เกิดประสิทธิภาพประสิทธิผลสูงสุดในการแก้ไขปัญหาให้กับประชาชนในการจัดทำแผนพัฒนานั้นจะต้องมีการติดตามและประเมินแผนพัฒนา ตามระเบียบกระทรวงมหาดไทยว่าด้วยการจัดทำแผนขององค์กรปกครองส่วนท้องถิ่น พ.ศ.๒๕๔๘ หมวด ๖ ข้อ ๒๙ และระเบียบกระทรวงมหาดไทยว่าด้วยการจัดทำแผนขององค์กรปกครองส่วนท้องถิ่น (ฉบับที่ ๓) พ.ศ.๒๕๖๑ ข้อ ๑๓ โดยคณะกรรมการติดตามและประเมินแผนพัฒนาเป็นผู้ดำเนินการติดตามและประเมินผลแผนพัฒนา ซึ่งคณะกรรมการจะต้องดำเนินการกำหนดแนวทาง วิธีการในการติดตามและประเมินผลแผนพัฒนา ดำเนินการติดตามและประเมินผลแผนพัฒนา รายงานผลและเสนอความเห็นซึ่งได้จากการติดตามและประเมินผลแผนพัฒนา ต่อผู้บริหารท้องถิ่น เพื่อให้ผู้บริหารท้องถิ่นเสนอต่อสภาท้องถิ่น และคณะกรรมการพัฒนาท้องถิ่น พร้อมทั้งประกาศผลการติดตามและประเมินผลแผนพัฒนาให้ประชาชนในท้องถิ่นทราบในที่เปิดเผยภายในสิบห้าวันนับแต่วันรายงานผลและเสนอความเห็นดังกล่าวและต้องปิดประกาศไว้เป็นระยะเวลาไม่น้อยกว่าสามสิบวันโดยอย่างน้อยปีละหนึ่งครั้งภายในเดือนธันวาคมของทุกปี

โดยเครื่องมือที่ใช้ในการติดตามและประเมินผลในเชิงปริมาณ มีดังนี้

แบบที่ ๑ การกำกับจัดทำแผนยุทธศาสตร์ขององค์กรปกครองส่วนท้องถิ่น

แบบที่ ๒ แบบติดตามผลการดำเนินงานขององค์กรปกครองส่วนท้องถิ่น

แบบที่ ๓/๑ แบบประเมินผลการดำเนินงานตามแผนยุทธศาสตร์

แบบประเมินคุณภาพของแผนพัฒนา

(แจ้งตามหนังสือกระทรวงมหาดไทย ที่ มท ๐๘๑๐.๒/ว ๐๗๐๓ ลงวันที่ ๒ กุมภาพันธ์ ๒๕๕๘ เรื่อง แนวทางและหลักเกณฑ์การจัดทำและประสานแผนพัฒนาสามปีขององค์กรปกครองส่วนท้องถิ่น ข้อ ๗ การวัดคุณภาพของแผนพัฒนาท้องถิ่น ตามนัยหนังสือกระทรวงมหาดไทย ด่วนที่สุด ที่ มท ๐๘๑๐.๒/ว ๔๘๓๐ ลงวันที่ ๒๒ พฤศจิกายน ๒๕๕๖ ให้แล้วเสร็จภายใน ๑๕ วัน นับแต่วันประกาศใช้แผนพัฒนาท้องถิ่น)

การติดตามและประเมินผลด้วยระบบ e-plan (www.dla.go.th)

(๒) การวัดผลในเชิงคุณภาพ

การวัดผลเชิงคุณภาพองค์การบริหารส่วนตำบลใช้การสำรวจความพึงพอใจในการวัดผลเชิงคุณภาพโดยภาพรวม โดยได้มีการประเมินความพึงพอใจ ซึ่งการประเมินความพึงพอใจทำให้ทราบถึงผลเชิงคุณภาพในการดำเนินงานขององค์การบริหารส่วนตำบลในภาพรวม

โดยเครื่องมือที่ใช้ในการประเมินความพึงพอใจ มีดังนี้

แบบที่ ๓/๒ แบบประเมินความพึงพอใจต่อผลการดำเนินงานของ อบต.

แบบที่ ๓/๓ แบบประเมินความพึงพอใจของประชาชนที่มีต่อการให้บริการ

แนวทางการพิจารณาการติดตามและประเมินผลยุทธศาสตร์เพื่อความสอดคล้องแผนพัฒนา
ท้องถิ่นขององค์กรปกครองส่วนท้องถิ่น

ประเด็นการพิจารณา	คะแนน
๑. ข้อมูลสภาพทั่วไปข้อมูลพื้นฐานขององค์กรปกครองส่วนท้องถิ่น	๒๐
๒. การวิเคราะห์สถานการณ์และศักยภาพ	๑๕
๓. ยุทธศาสตร์ ประกอบด้วย	๖๕
๓.๑ ยุทธศาสตร์ขององค์กรปกครองส่วนท้องถิ่น	(๑๐)
๓.๒ ยุทธศาสตร์ขององค์กรปกครองส่วนท้องถิ่นในเขตจังหวัด	(๑๐)
๓.๓ ยุทธศาสตร์จังหวัด	(๑๐)
๓.๔ วิสัยทัศน์	(๕)
๓.๕ กลยุทธ์	(๕)
๓.๖ เป้าประสงค์ของแต่ละประเด็นกลยุทธ์	(๕)
๓.๗ จุดยืนทางยุทธศาสตร์	(๕)
๓.๘ แผนงาน	(๕)
๓.๙ ความเชื่อมโยงของยุทธศาสตร์ในภาพรวม	(๕)
๓.๑๐ ผลผลิต/โครงการ	(๕)
รวมคะแนน	๑๐๐

๔. ข้อเสนอแนะในการจัดทำแผนพัฒนาท้องถิ่นในอนาคต

๔.๑ ผลกระทบนำไปสู่ออนาคต

๑. เกิดการพัฒนาที่ล่าช้าเพราะการดำเนินงานต่างๆ ขององค์กรปกครองส่วนท้องถิ่นต้องผ่านกระบวนการหลายขั้นตอน สลับซับซ้อน

๒. ประชาชนอาจเกิดความเบื่อหน่ายกับกระบวนการจัดทำแผนที่มีความยุ่งยากมากขึ้น

๓. ปัญหาอาจไม่ได้รับการแก้ไขอย่างตรงจุดเพราะข้อจำกัดของระเบียบกฎหมายที่ทำให้ยากและบางเรื่องอาจทำไม่ได้

๔.๒ ข้อเสนอแนะ ผลจากการพัฒนา

๑) การจัดทำแผนพัฒนาท้องถิ่นควรพิจารณาใช้แผนยุทธศาสตร์การพัฒนามาเป็นกรอบในการจัดทำแผนพัฒนาท้องถิ่นและให้มีความสอดคล้องกัน

๒) การจัดทำแผนพัฒนาท้องถิ่นควรพิจารณางบประมาณและคำนึงถึงสถานการณ์การคลังในการพิจารณาโครงการ/กิจกรรม ที่จะบรรจุในแผนพัฒนาท้องถิ่น

๓) ควรเร่งรัดให้มีการดำเนินโครงการ/กิจกรรม ที่ตั้งในข้อบัญญัติงบประมาณรายจ่ายให้สามารถดำเนินการได้ในปีงบประมาณนั้น

๔) องค์การบริหารส่วนตำบลควรพิจารณาตั้งงบประมาณให้เพียงพอและเหมาะสมกับภารกิจแต่ละด้านที่จะต้องดำเนินการ ซึ่งจะช่วยลดปัญหาในการโอนเพิ่ม โอนลด โอนตั้งจ่ายรายการใหม่



ประกาศองค์การบริหารส่วนตำบลบ้านยาง
เรื่อง การประกาศใช้แผนพัฒนาท้องถิ่น (พ.ศ. ๒๕๖๖ - ๒๕๗๐)

ตามที่กระทรวงมหาดไทยแจ้งให้องค์กรปกครองส่วนท้องถิ่น ทบทวนแผนพัฒนาท้องถิ่น (พ.ศ.๒๕๖๖ - ๒๕๗๐) ให้ มีความสอดคล้องและเชื่อมโยงกับแผนพัฒนาจังหวัด แผนพัฒนากลุ่มจังหวัด รวมทั้ง แผนปฏิบัติราชการประจำปีจังหวัด แผนปฏิบัติราชการประจำปีกลุ่มจังหวัด ตลอดจนสามารถบูรณาการ แผนงาน โครงการ กิจกรรมและงบประมาณในพื้นที่ได้อย่างมีประสิทธิภาพ อันก่อให้เกิดประโยชน์ต่อ ประชาชน โดยให้คณะกรรมการพัฒนาท้องถิ่น จัดประชุมประชาคมท้องถิ่น ส่วนราชการและรัฐวิสาหกิจที่ เกี่ยวข้อง เพื่อแจ้งแนวทางการพัฒนาท้องถิ่น รับทราบปัญหาความต้องการ ประเด็นการพัฒนา และประเด็นที่ เกี่ยวข้อง เพื่อนำมาทบทวนแผนพัฒนาท้องถิ่น ซึ่งคณะกรรมการสนับสนุนการจัดทำแผนพัฒนาท้องถิ่น ได้ จัดทำร่างแผนพัฒนาท้องถิ่น พ.ศ. ๒๕๖๖ - ๒๕๗๐ เสนอคณะกรรมการพัฒนาท้องถิ่น เพื่อพิจารณาและให้ ความเห็นชอบร่างแผนพัฒนาท้องถิ่น ซึ่งคณะกรรมการพัฒนาท้องถิ่นได้มีมติเห็นชอบ จากการประชุม ครั้งที่ ๑/๒๕๖๔ วันที่ ๒๐ เดือนกันยายน พ.ศ. ๒๕๖๔ และสภาองค์การบริหารส่วนตำบลบ้านยาง ได้พิจารณาให้ ความเห็นชอบแล้ว ในการประชุมสภาสมัยวิสามัญ สมัยที่ ๑ ครั้งที่ ๑/๒๕๖๔ วันที่ ๒๗ เดือนกันยายน พ.ศ. ๒๕๖๔ นั้น

อาศัยอำนาจตามความในหมวดที่ ๕ ข้อ ๒๔ แห่งระเบียบกระทรวงมหาดไทยว่าด้วยการ จัดทำแผนขององค์กรปกครองส่วนท้องถิ่น พ.ศ. ๒๕๔๘ แก้ไขเพิ่มเติมฉบับที่ ๓ พ.ศ. ๒๕๖๑ จึงขอ ประกาศใช้แผนพัฒนาท้องถิ่น พ.ศ. ๒๕๖๖ - ๒๕๗๐ เพื่อใช้เป็นแนวทางในการพัฒนาองค์การบริหารส่วน ตำบลบ้านยาง ในปีงบประมาณ พ.ศ. ๒๕๖๖ - ๒๕๗๐ ต่อไป

จึงประกาศให้ทราบโดยทั่วกัน

ประกาศ ณ วันที่ ๒๘ เดือน กันยายน พ.ศ. ๒๕๖๔

(นายบุญมี สอนพ่วง)
นายกองค์การบริหารส่วนตำบลบ้านยาง